

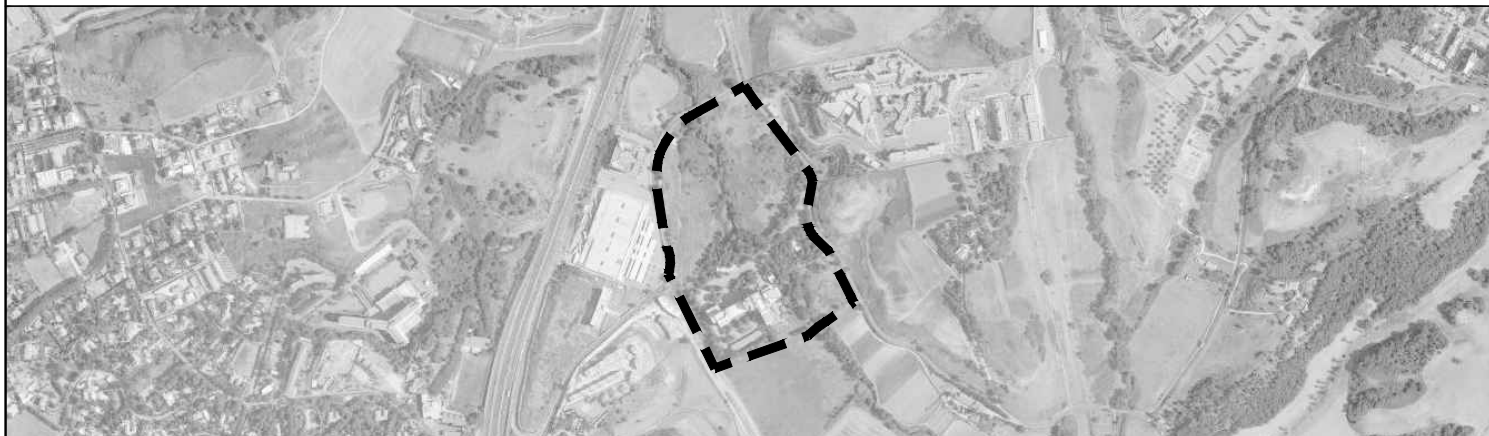

# ROMA CAPITALE

DIPARTIMENTO PROGRAMMAZIONE E ATTUAZIONE URBANISTICA  
Direzione Pianificazione Generale - U.O. Piano Regolatore Generale - P.R.G.

## PROGRAMMA DI TRASFORMAZIONE URBANISTICA "DI BRAVA" NUOVI TIPI



### PROPOSTA DI VARIANTE URBANISTICA

#### PIANO URBANISTICO D'ESECUZIONE

COMPARTO	-	SERIE	H	TAVOLA	1	CODICE COMMESSA	0057
FABBRICATO	-					FILE	Z:\0057 - PRINT DI BRAVA\03 - PROGETTO\NUOVI TIPI 2017 p000311A - RELAZIONI DA MODIFICARE - CONSULENTI ESTERNI\H1 - RELAZIONE ARCHEOLOGICA 2017\H1 - CARTIGLIO_v01.dwg
OGGETTO	RELAZIONE ARCHEOLOGICA					SCALA	-
REV.	DATA			REDATTO		VERIFICATO	APPROVATO
00	Febbraio 2012	EMESSO PER CONSEGNA				PB/LP	PB/LP
01	Maggio 2012	EMESSO CON OSSERVAZIONI				PB/LP	PB/LP
02	Luglio 2014	EMESSO PER CONFERENZA DI SERVIZI ESTERNA					APPROVATO
03	Maggio 2017	ADEGUAMENTO PROGETTO ALLE OSSERVAZIONI ABT					APPROVATO

#### PROPONENTE

##### FINGIEMME

di Antonino Testa e C. S.a.s.

Via Antonio Bertoloni, 26 - 00197 Roma (RM)  
tel. 06.809621 - fax 06.8078022  
mail: info@gruppononifaci.com

##### AURELIA CASE

di Antonino Testa e C. S.a.s.

Via Antonio Bertoloni, 26 - 00197 Roma (RM)  
tel. 06.809621 - fax 06.8078022  
mail: info@gruppononifaci.com

#### GRUPPO DI PROGETTAZIONE

PROGETTO URBANISTICO

##### ARTHEMA S.r.l.

ing. Nando Antonelli  
COLLABORATORI  
arch. Francesca Falzini  
arch. Giulio Giustacori

CONSULENZA GEOLOGICA

**Dott. Claudio Vercelli - Dott.ssa Stefania Trento**

CONSULENZA ARCHEOLOGICA

**Dott. Cristiano Ranieri**

CONSULENZA VEGETAZIONALE

**Dott. agr. Franco Milito**

CONSULENZA MOBILITA' E TRAFFICO

**Arch. Miriam Maiorino**

CATASTALE

**Geom. Simone Di Pietra**

RILIEVO

**Geom. Nicola Leone**

## AREA “LA BRAVA” - RELAZIONE ARCHEOLOGICA

L'area in oggetto occupa la parte della campagna romana situata ad occidente di Roma e più precisamente tra il GRA, la s.s. Aurelia e Via della Pisana. Geologicamente la zona si caratterizza per una successione litostratigrafica legata all'evoluzione del settore tirrenico a partire dal Pliocene sino all'Olocene. In particolare la successione geologica dei terreni dall'alto verso il basso (e quindi da depositi più recenti a quelli più antichi) è la seguente:

- **depositi alluvionali** di riempimento nelle depressioni vallive caratterizzati da sabbie, argille e limi (Olocene);
- **unità Aurelia** costituita da sabbie e ghiaie fluviali ed elementi di origine vulcanica (Pleistocene medio);
- **successione di Sacrofano** caratterizzata dai depositi piroclastici dei monti Sabatini con ceneri, lapilli e pomice con intercalati paleosuoli e sedimenti fini palustri (Pleistocene medio);
- **unità di Tor de Cenci** composta da depositi piroclastici dei Colli Albani con ceneri, lapilli e scorie (Pleistocene medio);
- **unità di S. Cecilia** caratterizzata da un'alternanza di terreni sedimentari di ambiente fluviale quali sabbie, conglomerati e limi (Pleistocene medio);
- **unità di Ponte Galeria** costituita da una successione sedimentaria riferibile a fasi di innalzamento e abbassamento marino. Si caratterizza per depositi sedimentari diversi tra di loro costituiti da sabbie, limi, argille, ghiaie e conglomerati anche cementati (Pleistocene inferiore);

Nell'area situata ad occidente di Roma tra il GRA, la s.s. Aurelia e Via della Pisana sono attestate fasi di insediamento molto antiche da parte delle comunità preistoriche che frequentarono la zona sin dal Paleolitico superiore. I caratteri geomorfologici della zona, con affioramenti di terreni del pleistocene medio e superiore, hanno contribuito alla conservazione e alla presenza in superficie di concentrazioni molto estese di utensili in pietra. Per la maggior parte si tratta di rinvenimenti attribuibili al Paleolitico medio (tra 200.000 e 35.000 anni fa ca.) con testimonianze minori del Paleolitico inferiore (dalle origini a 200.000 anni fa) e del Paleolitico superiore (da 35.000 a 10.000 anni fa ca.).

Ben testimoniate anche le fasi finali della preistoria con ritrovamenti del Neolitico e dell'Eneolitico sino alle presenze protostoriche dell'Età del Bronzo in particolare con i siti di La

questo territorio infatti era resa possibile grazie all'abbondanza di manodopera che la vicinanza con la città garantiva. Altrettanto importante era la presenza di un reticolo di strade secondarie con funzione di raccordo con le arterie principali come l'Aurelia. Non a caso la maggior parte dei siti romani di questo periodo si addensano in prossimità di tali percorsi viari. Inoltre nel Suburbio si assiste in epoca imperiale all'espandersi delle aree necropolari (sito 11). A partire dal II secolo l'aumento del rito dell'inumazione provoca infatti l'esigenza di spazi maggiori da destinare alle sepolture anche in relazione all'aumento demografico della città.

dott. Cristiano Ranieri



## **SITO 1**

- **DEFINIZIONE: Fossato preistorico**
- **DATAZIONE:** Bronzo medio (XVII – XV sec. a.C.)
- **LOCALIZZAZIONE:** G.R.A. km. 64 – svincolo Via della Pisana
- **RINVENIMENTO:** 1996 scavi archeologici preventivi ANAS

A seguito di una trincea lunga 45 metri e profonda circa 1 metro, realizzata nelle adiacenze del G.R.A., è stato individuato un fossato di origine antropica (orientamento est-ovest) di forma trapezoidale. Ha restituito una successione stratigrafica caratterizzata da 5 unità. I frammenti ceramici, pertinenti a forme vascolari, hanno permesso di datare il fossato all'età del Bronzo medio.

## **SITO 2**

- **DEFINIZIONE: Abitato protostorico**
- **DATAZIONE:** Eneolitico – Bronzo Antico
- **LOCALIZZAZIONE:** Via di Casal Lumbroso (La Maglianella di Sotto)
- **RINVENIMENTO:** 2003 sondaggi SAR per impianto Esmin srl

Le trincee archeologiche eseguite parallelamente alla Via di Casal Lumbroso hanno messo in evidenza diversi interventi antropici avvenuti in epoca antica. È venuto alla luce inoltre un impluvio inciso nei livelli geologici e definito paleoalveo, riempito di materiale pre-protostorico. Il dilavamento ha alterato la sequenza stratigrafica rendendo problematica la lettura cronologica. È stato comunque possibile individuare un piano di frequentazione in epoca protostorica ricco di materiale ceramico, in particolare vasi per uso domestico, industria litica e fusaiole, a testimoniare in loco attività lavorative peculiari per la vita dell'abitato. I materiali rinvenuti sono collocabili in un orizzonte culturale abbastanza omogeneo tra l'Eneolitico Recente ed il Bronzo Antico.

### **SITO 3**

- **DEFINIZIONE: Abitato protostorico**
- **DATAZIONE:** Bronzo Medio
- **LOCALIZZAZIONE:** Via di Casal Lumbroso (La Maglianella di Sotto)
- **RINVENIMENTO:** 2007 sondaggi SAR per impianto Esmin srl

Tra aprile e ottobre del 2007 la zona delimitata dalla Via Aurelia (nord) dalla valle del fosso della Maglianella e dal G.R.A. (est) e da via di Casal Lumbroso (ovest) è stata indagata mediante trincee esplorative che hanno evidenziato i resti di diverse evidenze archeologiche riferibili prevalentemente al periodo romano. All'età protostorica sono invece riferibili alcuni materiali rinvenuti all'interno di un impluvio ad est del campo sportivo ed a sud in un altro impluvio più profondo inciso nei livelli geologici con un riempimento di tipo colluviale. Si tratta di materiali dell'età del Bronzo ad indicare la presenza di un insediamento posto nelle immediate vicinanze del canale. L'orizzonte culturale cui fanno riferimento la maggior parte dei materiali rinvenuti è ascrivibile alle prime fasi del Bronzo Medio.

### **SITO 4**

- **DEFINIZIONE: Abitazione e fossato**
- **DATAZIONE:** VII – VI a.C.
- **LOCALIZZAZIONE:** Via della Pisana – proprietà Bartolini
- **RINVENIMENTO:** 2002 sondaggi archeologici preventivi

Nelle adiacenze di via della Pisana, a seguito di sondaggi preventivi per l'ampliamento di un impianto estrattivo, veniva alla luce una struttura abitativa rettangolare (m. 4x6) incassata nel tufo e associata ad un fossato con andamento curvilineo. Questo fossato aveva probabilmente il compito di drenare le acque di percolazione della sommità del pianoro verso il fondovalle a servizio proprio della struttura abitativa. La struttura abitativa presentava un crollo dovuto ad un incendio. I materiali recuperati fanno riferimento ad un orizzonte cronologico compreso tra il VII e il VI sec. a.C.

## SITO 5

- DEFINIZIONE: **Abitazione e strutture idrauliche**
- DATAZIONE: VI – IV a.C.
- LOCALIZZAZIONE: Via della Pisana – proprietà Bartolini
- RINVENIMENTO: 2002 sondaggi archeologici preventivi

Nelle adiacenze di via della Pisana, a seguito di sondaggi preventivi per l'ampliamento di un impianto estrattivo, a 100 metri dalla struttura precedente, veniva alla luce un'altra struttura abitativa incassata nel tufo a pianta rettangolare e partizioni interne con annesse pertinenze. Si tratta di un pozzo con pedarole, un silos ed un altro pozzo rettangolare con annesso cunicolo di drenaggio lungo oltre 12 metri. Molti reperti ceramici rinvenuti sia all'interno della struttura abitativa sia dentro le altre strutture ipogee. I reperti sono ascrivibili ad un orizzonte cronologico compreso tra il V ed il III secolo a.C.

## SITO 6

- DEFINIZIONE: **Tracciato viario**
- DATAZIONE: VII – VI a.C.
- LOCALIZZAZIONE: Via di Casal Lumbroso – proprietà Ventura
- RINVENIMENTO: 2004 verifiche archeologiche in corso d'opera

Durante un controllo sull'area di Via di Casal Lumbroso è stato effettuato un intervento in corso d'opera con verifiche archeologiche. È emerso un vasto taglio sul tufo a forma trapezoidale e largo 15 metri ca. Difficoltosa l'interpretazione della struttura, in parte ipogea, che si ipotizza essere un tracciato viario. All'interno il riempimento era costituito da ceramica arcaica il cui orizzonte cronologico è collocabile tra la fine del VII ed il VI secolo a.C.

## SITO 7

- DEFINIZIONE: **Pozzi**
- DATAZIONE: VI a.C.
- LOCALIZZAZIONE: Via Francesco Severi – proprietà privata
- RINVENIMENTO: 2007 indagine archeologica preventiva

Nel luglio del 2007 a seguito di indagini archeologiche preventive per la costruzione di una villetta unifamiliare sono stati rinvenuti due pozzi circolari scavati nel tufo. I pozzi, distanti l'uno dall'altro 12 metri, erano completamente riempiti. Sono stati scavati solo per una profondità di 1 metro. Il riempimento ha restituito materiale di epoca arcaica. I pozzi furono abbandonati intorno al VI secolo a.C.

## SITO 8

- DEFINIZIONE: **Strade, cava, impianto agricolo, necropoli**
- DATAZIONE: VI a.C. – IV d.C.
- LOCALIZZAZIONE: Via Ernesto Cesaro - Vicolo Casal Lumbroso
- RINVENIMENTO: 2005 - 2006

A seguito di indagini archeologiche preventive per la costruzione di un comprensorio residenziale sono stati rinvenuti tra Via Ernesto Cesaro angolo Vicolo Casal Lumbroso tracce di un'intensa frequentazione antropica. I resti più cospicui riguardano il periodo medio-repubblicano ed i primi secoli dell'impero. Sono stati rinvenuti due tracciati stradali tra cui uno, in cui sono visibili i solchi delle ruote dei carri incisi nel banco litoide, connesso ad un'altra struttura interpretabile come cava di tufo. Nella cava (a cielo aperto) avveniva l'estrazione di blocchi rettangolari i cui segni sono ancora visibili *in situ*. Coeva o di poco posteriore alla cava la presenza di alcune strutture relative ad impianti agricoli ed aree di coltivazione, con trincee ricavate nel banco litoide, fosse e canali di drenaggio, il tutto connesso allo sfruttamento di filari di vite ed alberi per utilizzare un tipo di coltivazione promiscua. I materiali recuperati all'interno delle trincee collocano lo sfruttamento agricolo alle fasi medio-repubblicane. Ad una fase successiva è attribuibile l'area necropoli che si sovrappone in parte alle zone di cava e di coltivazione. Si tratta di sepoltura a fossa con copertura a cappuccina il cui orizzonte cronologico, datato dai reperti ceramici e numismatici associati, si colloca tra il I ed il III secolo d. C.

## **SITO 9**

- **DEFINIZIONE: Villa romana e strutture idrauliche**
- **DATAZIONE: I a.C. – I d.C.**
- **LOCALIZZAZIONE: Via di Casal Lombroso – svincolo G.R.A.**
- **RINVENIMENTO: 1992 – 1993 sondaggi SAR - Hydromania**

Durante un controllo sull'area di cantiere della società MAUREC, complesso oggi noto col nome di Hydromania, venne evidenziata una zona di approvvigionamento e conduzione idrica legata ad una villa rustica di epoca romana la cui esistenza era già stata evidenziata a seguito di indagini preliminari. Il sistema di approvvigionamento è caratterizzato da cisterne, numerosi cunicoli e pozzi verticali. La datazione del materiale ceramici rinvenuto all'interno degli ipogei si colloca tra il I secolo a.C. ed il I secolo d.C. anche se è ipotizzabile che lo sfruttamento del suolo sia avvenuto in epoca arcaica con la creazione di questi manufatti ipogei, che vennero poi riutilizzati dai romani in epoca repubblicana.

## **SITO 10**

- **DEFINIZIONE: Complesso agricolo – votivo e strutture idrauliche**
- **DATAZIONE: III a.C. – III d.C.**
- **LOCALIZZAZIONE: Via della Pisana – Casale De Giorgi**
- **RINVENIMENTO: 2002 sondaggi SAR**

Molteplici in questa area, denominata B, le presenze archeologiche relative ad una frequentazione antropica almeno sin dal III sec. a.C. L'area posta su un crinale di 99 m. s.l.m. è segnalata dalla Carta dell'Agro per la notevole presenza di materiale archeologico in superficie. Appare molto complesso il sistema di adduzione, deflusso e drenaggio dell'intera area, caratterizzato da numerosi pozzi, cunicoli e cisterne la cui interpretazione risulta essere in alcuni casi molto complessa. Sono stati recuperati inoltre alcuni frammenti ceramici a vernice nera (con la lettera H sovradipinta) e tre frammenti ceramici di terrecotte votive. Si può ipotizzare che nelle immediate vicinanze ci fosse anche una zona adibita ad un culto legato all'acqua e di un santuario dedicato ad Ercole.



## SITO 11

- DEFINIZIONE: **Villa suburbana**
- DATAZIONE: I a.C. – III d.C.
- LOCALIZZAZIONE: Via di Casal Lumbroso – Maglianella di Sotto
- RINVENIMENTO: 1996 sondaggi SAR

Nel 1996 sono stati effettuati sondaggi archeologici nella tenuta privata della Maglianella per la notevole presenza di frammenti ceramici e affioramenti murari in superficie, segnalate inoltre sulla Carta dell'Agro. Sono state realizzate solo alcune trincee e non uno scavo vero e proprio per mancanza di fondi. Sono venuti alla luce numerosi resti di fondazioni in opera reticolata, piani di calpestio in cocciopesto, un pozzo con cunicolo e resti di una probabile cisterna, mosaici. Numerosi i materiali ceramici rinvenuti, il cui arco cronologico spazia dalle fasi repubblicane a quelle imperiali. L'area indagata nel complesso sembrerebbe far riferimento ad un edificio di età repubblicana ma ampliato in epoca imperiale.

**Tavola 1**

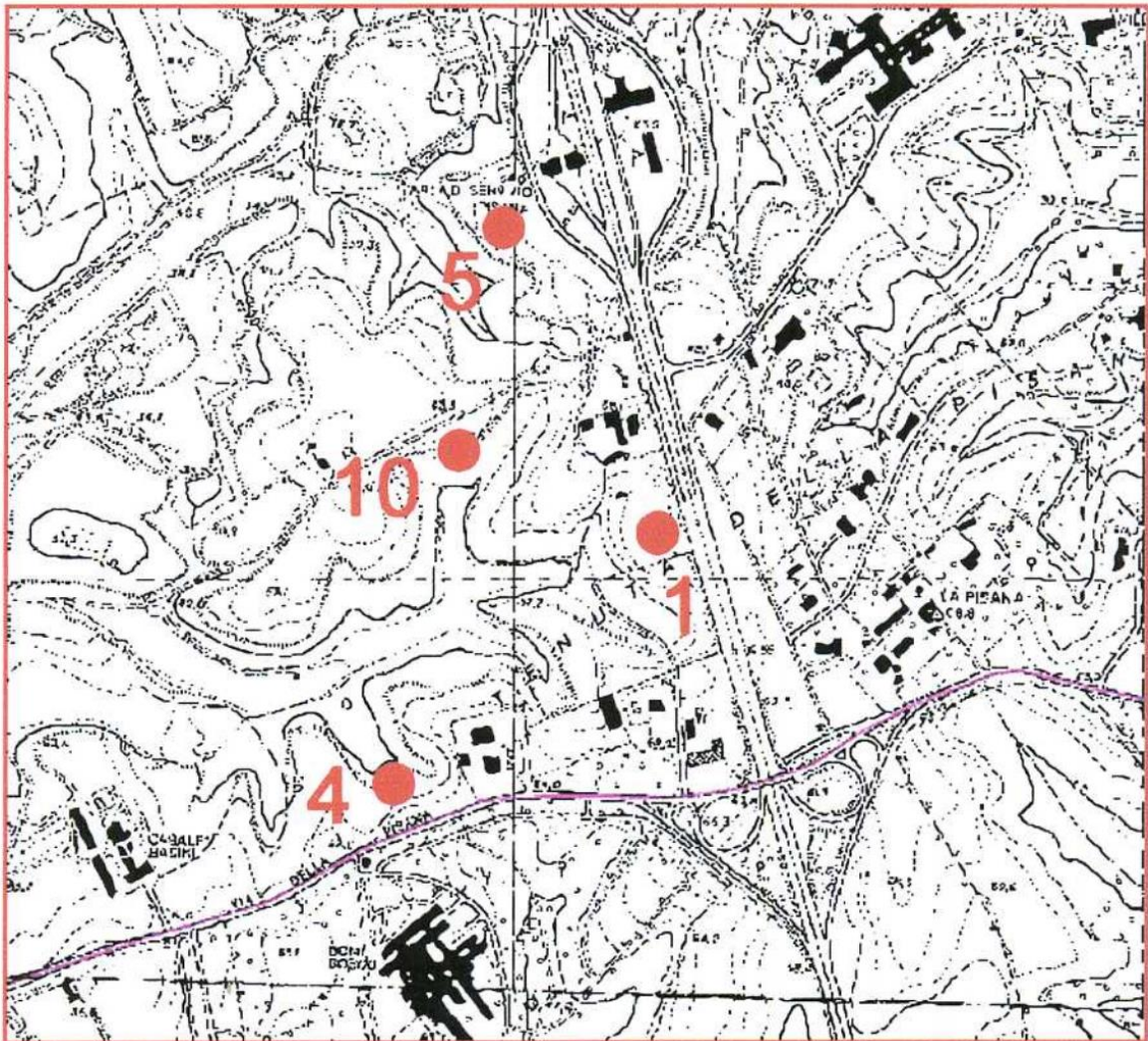

**1 - Fossato preistorico**

**4 - Abitazione e fossato**

**5 - Abitazione e strutture idrauliche**

**10 - Complesso agricolo – votivo e strutture idrauliche**

**Tavola 3**

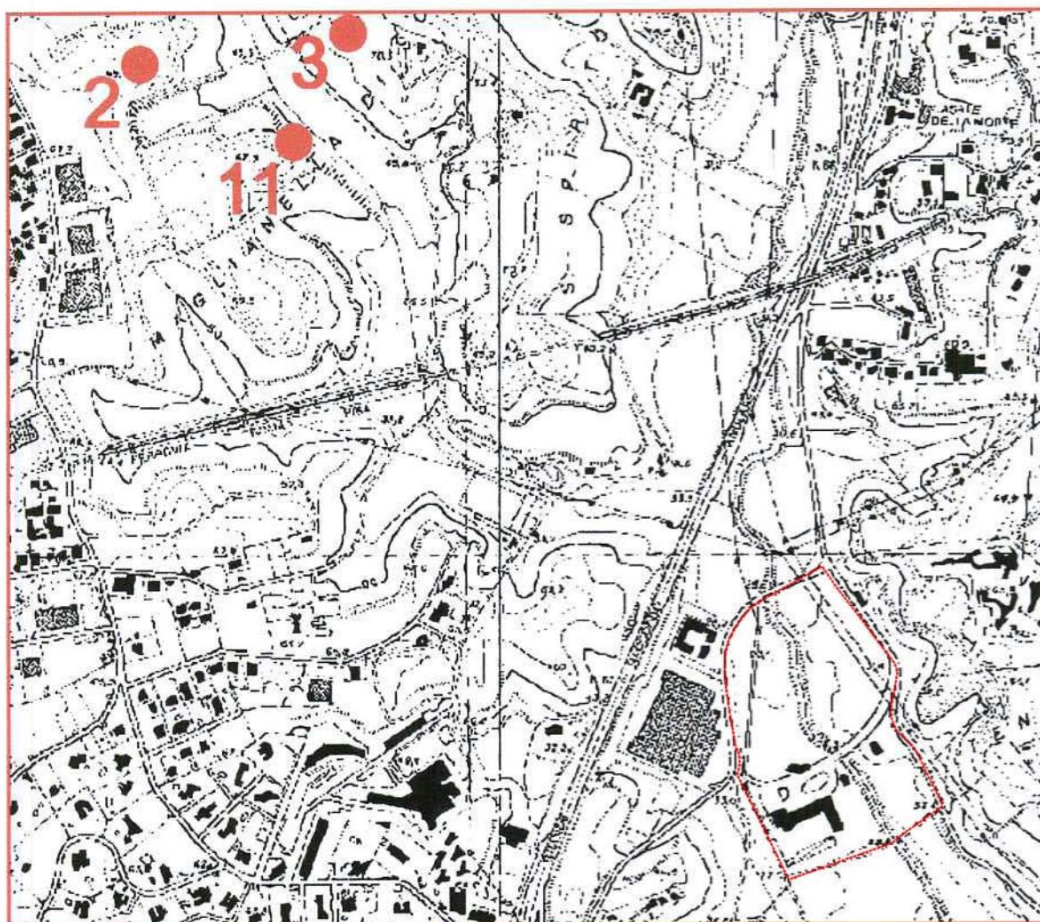

**2 - Abitato protostorico**

**3 - Abitato protostorico**

**11 - Villa suburbana**

## Tavola 2

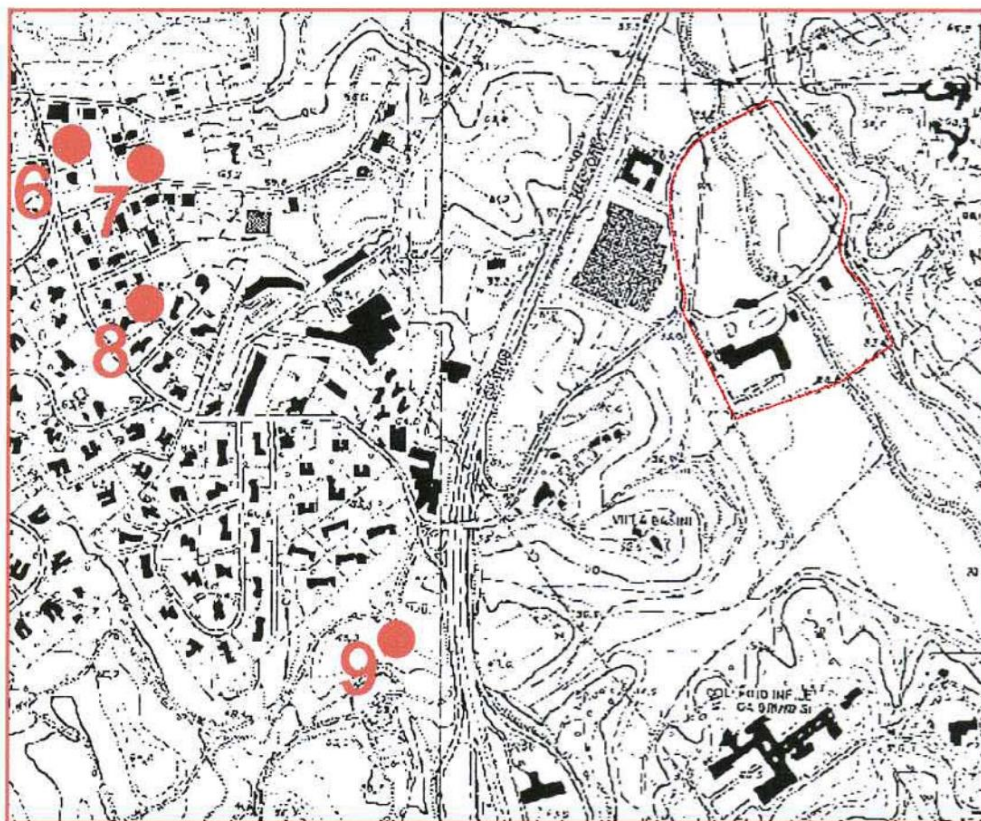

**6 - Tracciato viario**

**7 - Pozzi**

**8 - Strade, cava, impianto agricolo, necropoli**

**9 - Villa romana e strutture idrauliche**

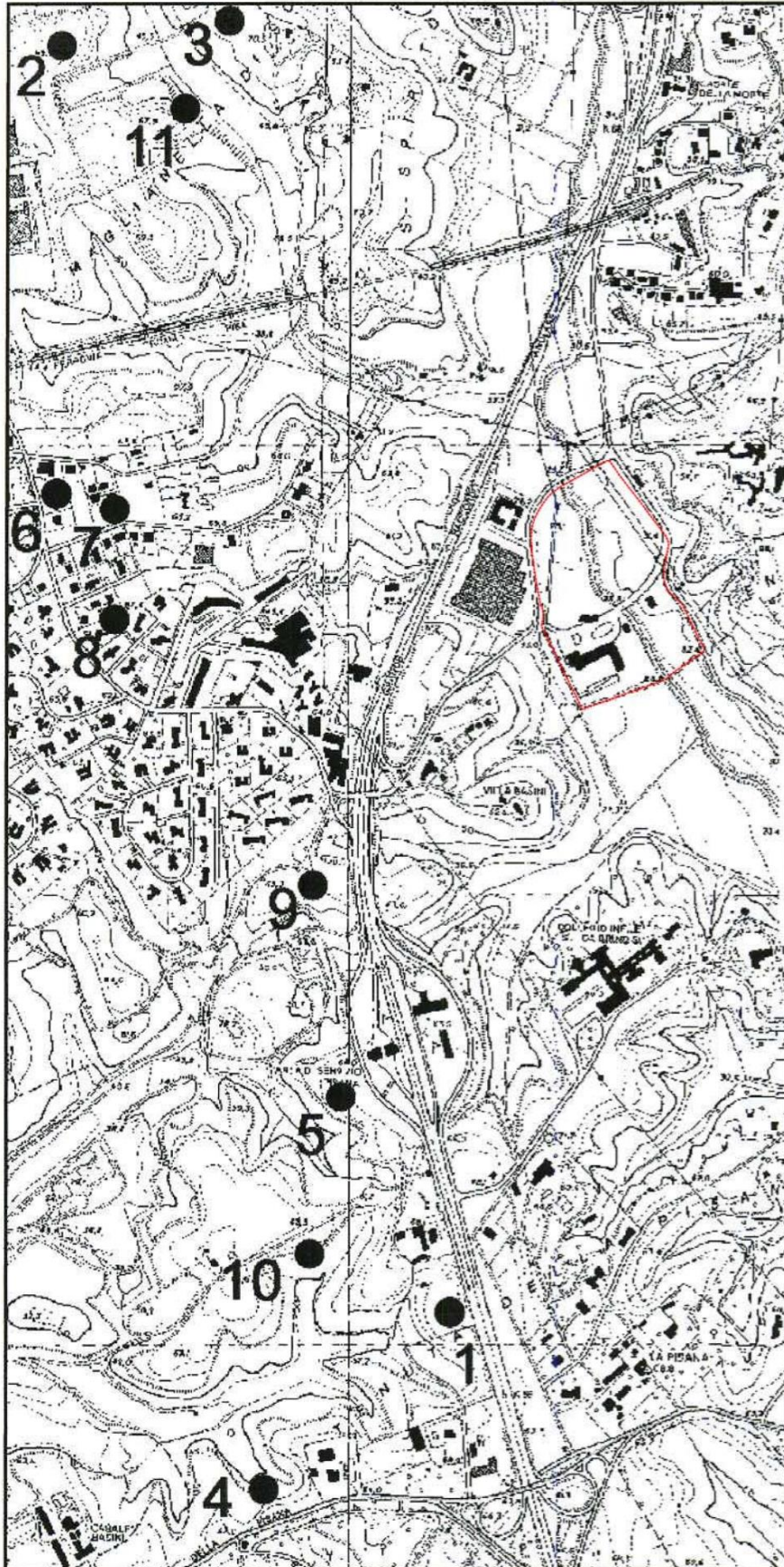

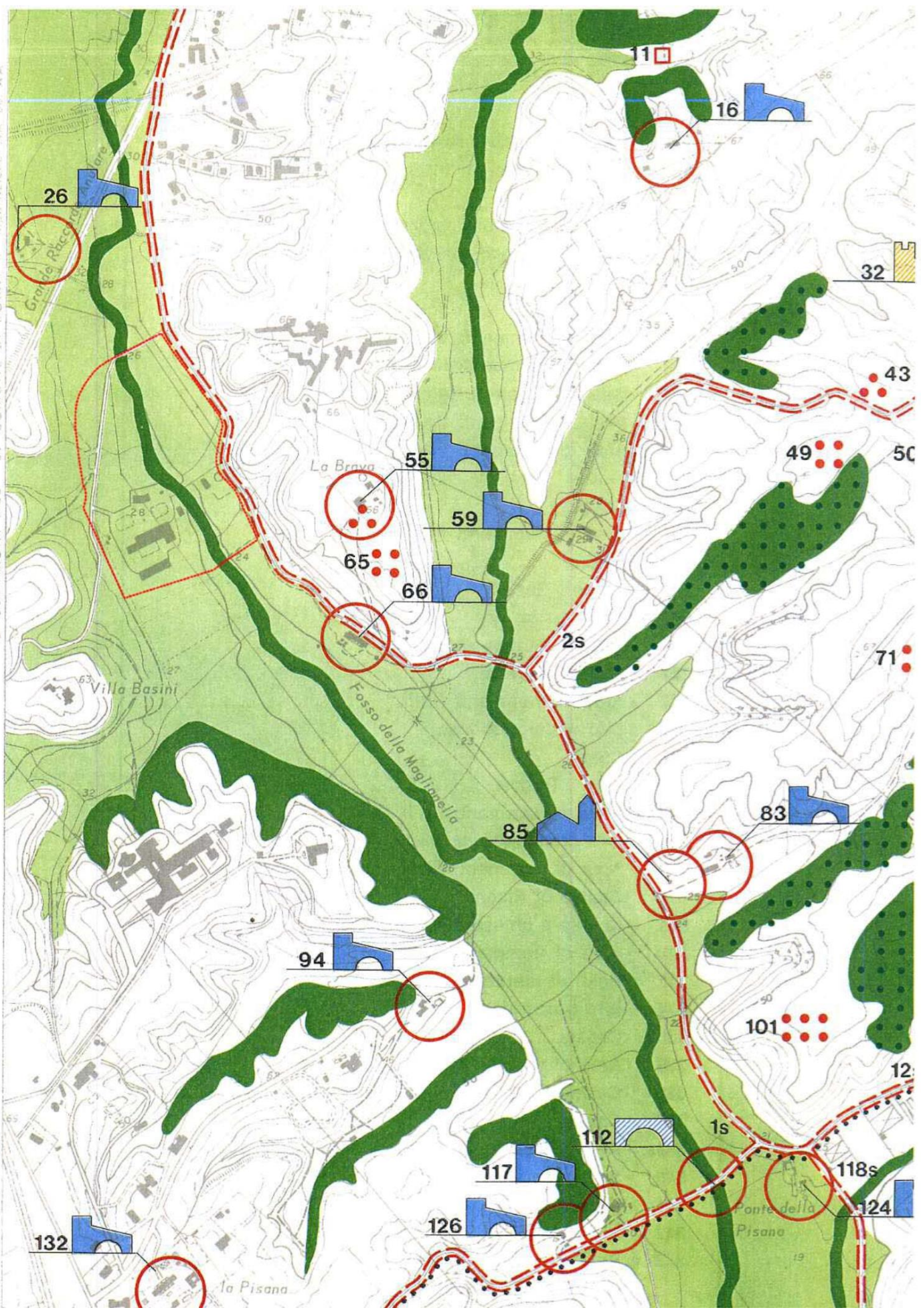

29	- Casale Consorti	105	- Casale
30	- Casale	106	- Casale
31	- Villa	107	- Casale
32	- Casale «Delli Bravi dei Massimi» - Resti	108s	- Antico t
33	- Casale	109	- Casale
34	- Ninfeo	110	- Casale
35	- Casale	111	- Casale
36	- Casale	112	- Ponte - I
37	- Casale	113	- Casale
38	- Casale	114	- Villa
39	- Casale	115	- Chiesa
40	- Area di frammenti fittili	116	- Casali
41	- Casale	117	- Casale
42	- Casale	118s	- Probabil
43	- Materiale archeologico erratico	119	- Casale
44	- Casale	120	- Grotta
45	- Casale	121a	- Acquedc
46	- Casale	122	- Casale I
47	- Casale	123/E	- Forte Pc
48	- Casale medievale - Resti	124	- Casale
49	- Area di frammenti fittili	125	- Villa Fic
50	- Area di frammenti fittili	126	- Casale «
51	- Casale	127	- Casale
52	- Casale	128	- Casale
53	- Casale	129	- Casale
54	- Casale	130	- Casale
55	- Casale «La Brava» e materiale archeologico erratico	131	- Grotta
56	- Casale	132	- Casale «
57	- Casale	133/F	- Chiesa c lo e S. (
58	- Casale	134	- Casale
59	- Casale	135	- Casale
60	- Torre Massimi e Casale	136	- Casale
61/B	- Villa York	137	- Casali
62	- Villa	138	- Portale
63	- Casale	139	- Casale
64	- Casale	140	- Casale
65	- Area di frammenti fittili	141	- Casali
66	- Casale	142	- Casale
67	- Casale	143	- Casale
68	- Casale	144	- Area di
69	- Cappella Troiani	145	- Casale
70	- Casale	146	- Casale
71	- Area di frammenti fittili	147	- Casale
72	- Forte Bravetta	148	- Casale
73	- Casale	149	- Casale, C logico er
74	- Area di frammenti fittili		