



# ROMA CAPITALE

DIPARTIMENTO PROGRAMMAZIONE E ATTUAZIONE URBANISTICA  
U.O. CITTA' PERIFERICA

## PIANO ESECUTIVO PER IL RECUPERO URBANISTICO DEL NUCLEO 20.9B "CESANO - VIA DI BACCANELLO -VIA DI COLLE FEBBRARO"

MUN.

XX

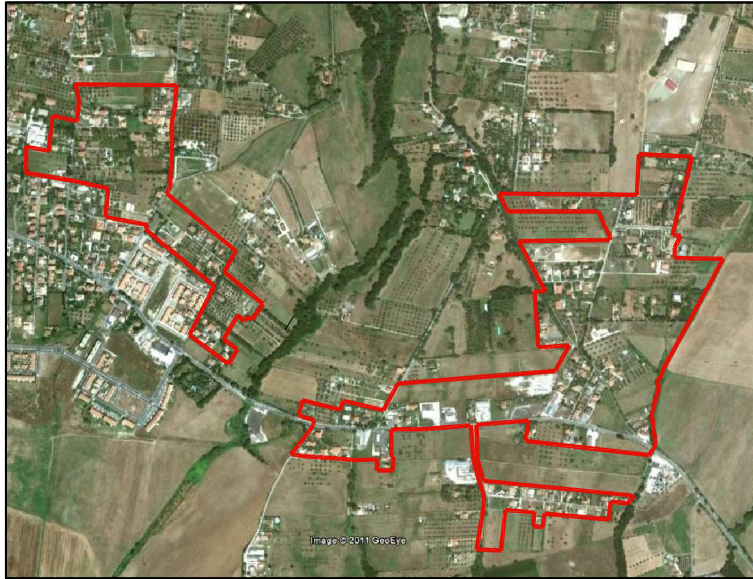

### PROPONENTI

#### CONSORZIO "PERIFERIE ROMANE"

Consorzio per il recupero urbanistico e  
la qualificazione della periferia romana

A.R.C.

Associazione Recupero Cittadino

ASSOCIAZIONE CONSORTILE  
DI RECUPERO URBANO  
CESANO - "CIOCCHETELLI"

*Direttore Dipartimento Programmazione ed Attuazione Urbanistica Ing. Errico Stravato*

### **Coordinamento Tecnico - Amministrativo:**

*Direttore U.O. Città Periferica: Ing. Tonino Egiddi*

Arch. Michela Poggipollini  
Arch. Maurizio Santilli  
Funz. Geom. Marco Fattori  
Funz. Geom. Cosma Damiano Vecchio  
Funz. Geom. Mauro Zanini  
Funz. Serv. Tec. Sist. Graf. Emanuela Morselletto  
Funz. Sist. Graf. Infor. Territ. Bruno De Lorenzo  
Funz. Sist. Graf. Infor. Territ. Anna Panaiotti  
Funz. Sist. Graf. Infor. Territ. Rossella Sbarigia  
Istrut. Tecn. Sist. Graf. Fabio De Minicis  
Istrut. Tecn. Sist. Graf. Irene Torniai  
Geom. Isabella Castellano  
Geom. Mauro Ciotti  
Geom. Rufina Cruciani  
Geom. Sergio Durastante  
Geom. Rita Napolitano  
Geom. Antonio Nardone  
Geom. Maria Cristina Ria  
Geom. Salvatore Zullino  
Funz. Dir. Amm.: Paolo Di Mario, Eugenia Girolami; Funz. Amm. Floriana D'Urso, Anna Medaglia;  
Istr. Amm. Monja Cesari, Simonetta Gambadori;  
Oper. Serv. Supp. Cust. Daniela Astrologo  
**Supporto Tecnico - Amministrativo R.p.R. S.p.A. :**  
Arch. Cristina Campanelli; Geom. Massimo Antonelli; Tec. Aerof. Alessandro Cugola;  
Istrut. Ammin.: Maurizio Barelli, Fabrizio Pirazzoli

### COORDINAMENTO TECNICO

COORDINAMENTO DELLE PERIFERIE  
Associazione tra Consorzio Periferie Romane -  
Unione Borgate - A.NA.CI.PE. - A.R.C.

### PROGETTAZIONE

*creActive arch*

Via Borgo di Sopra, 20 - 00123 Roma

Arch. Simone Patriarca

Arch. Alessandro Pioli

Tavola n.

**8**

## NORME TECNICHE DI ATTUAZIONE

scala

Data: 26/06/2012

Aggiornamenti: 01/2013

## TITOLO I - GENERALITA' E CONTENUTO DEL PIANO

### CAPO I - GENERALITA'

#### **art. 1 - Validità delle norme**

Le presenti norme tecniche valgono per l'attuazione del Nucleo di edilizia ex abusiva da recuperare n. **20.09B - "CESANO – VIA DI BACCANELLO – VIA DI COLLE FEBBRARO"** e disciplinano le trasformazioni fisiche e funzionali all'interno del piano esecutivo una volta approvato; queste prevalgono, in caso di difformità, inesattezze e/o incertezze interpretative, su quanto prescritto e riportato negli elaborati grafici del piano esecutivo.

Per quanto non espressamente previsto dalle presenti norme si applicano le Norme Tecniche di Attuazione del Piano Regolatore Generale di Roma Capitale approvato con deliberazione di Consiglio Comunale n. 18 del 12 febbraio 2008 e s.m.i., nonché le norme di legge e regolamenti vigenti.

#### **art. 2 – Lotto, Superficie Utile Lorda e volumetria esistente**

Per **lotto** con la relativa superficie si intende quello desunto dal frazionamento catastale effettuato entro il 31 marzo 2003.

Nel caso in cui il nucleo presenti lotti privi di frazionamenti su base catastale, si potrà considerare la dimensione dei lotti computata su base millesimale, qualora i proprietari siano in possesso di legittimo e formale titolo di proprietà, attribuito su base millesimale in data antecedente al 31 marzo 2003.

La volumetria (come definita nelle Norme Tecniche di Attuazione del P.R.G. previgente) è trasformata in **Superficie Utile Lorda (S.U.L.)** utilizzando, come parametro di conversione, l'altezza convenzionale di m. 3,20 coerentemente con il Piano Regolatore Generale approvato con deliberazione di Consiglio Comunale n. 18 del 12 febbraio 2008.

Per **S.U.L. (volumetria) esistente**, di cui agli articoli delle presenti norme tecniche, in sede di richiesta e/o avvio di qualsivoglia titolo autorizzativo e/o atto amministrativo, va verificata e considerata solo quella legittimamente realizzata o quella legittimata e/o legittimabile ai sensi della legge n. 47/85 e s.m.i., a prescindere da quanto eventualmente considerato in sede di piano esecutivo, esclusivamente ai fini della pianificazione urbanistica del nucleo nella sua totalità e del computo degli standard.

Nel piano esecutivo i lotti sono distinti in:

**Lotti liberi** sono gli immobili, non compromessi da alcuna S.U.L. (volumetria) esistente compresa quella eventualmente non legittimabile.

**Lotti parzialmente edificati** sono gli immobili, compromessi da una S.U.L. (volumetria) esistente, compresa quella eventualmente non legittimabile, inferiore a quella consentita sul lotto in base al *diritto edificatorio*.

**Lotti edificati** sono gli immobili, interni al piano esecutivo, compromessi da una S.U.L. (volumetria) esistente, compresa quella eventualmente non legittimabile, uguale o superiore a quella consentita sul lotto in base al *diritto edificatorio* previsto per i lotti parzialmente edificati.

**Il piano esecutivo è stato redatto sullo “stato di fatto” del territorio e la considerazione di una S.U.L. (volumetria) eventualmente non legittimabile con la relativa destinazione attribuita al lotto, non potranno incidere sullo stato giuridico predeterminato e non potranno quindi costituire acquisizione di alcun diritto diverso da quello preesistente l'adozione e l'approvazione del piano esecutivo, né potranno in particolare costituire titolo per la legittimazione di tale S.U.L. (volumetria).**

## CAPO II - CONTENUTO DEL PIANO

### Art. 3 - Elaborati costituenti il Piano Esecutivo e loro valore normativo

Il presente piano esecutivo si compone dei seguenti elaborati grafici, illustrativi e normativi, aventi ciascuno il valore di seguito riportato:

- Tav. 1 - Inquadramento Territoriale, Destinazioni di P.R.G. e Vincoli:** (planimetrie in varie scale di rappresentazione) ha valore indicativo e di orientamento per evidenziare i criteri adottati ai fini della migliore integrazione urbanistico - funzionale del nucleo;
- Tav. 2a, Tav. 2b e Tav. 2c - Analisi dello Stato di Fatto - Consistenza Edilizia, Destinazioni d'Uso in Atto e Assetto Proprietario:** (planimetrie in scala 1:2.000 e schede) hanno valore indicativo ai fini del dimensionamento del piano esecutivo e dei criteri urbanistici adottati, sono prescrittive per quanto attiene alla verifica dei soggetti "proponenti il Piano Esecutivo".
- Tav. 3 - Analisi dello Stato di Fatto – Urbanizzazione Primaria e Secondaria:** (planimetria in scala 1:2.000) ha valore indicativo ai fini del dimensionamento del piano esecutivo.
- Tav. 4A e 4B - Relazione Geologica – Vegetazionale:** (planimetrie in varie scale) hanno valore vincolante per orientare la pianificazione del piano esecutivo.
- Tav. 5 - Zonizzazione su Base Catastale:** (planimetria in scala 1:2.000) ha valore vincolante.
- Tav. 6 - Aree con Destinazione Pubblica:** (planimetria in scala 1:2.000) ha valore vincolante
- Tav. 7 - Sedi Viarie e Parcheggi Pubblici:** (planimetria in scala 1:2.000 e sezioni tipo in scala 1:200) ha valore vincolante per quanto riguarda la larghezza delle sedi stradali pubbliche e dei parcheggi pubblici.
- Tav. 8 - Norme Tecniche di Attuazione:** hanno valore vincolante per tutto quanto riguarda gli interventi assentiti e/o assentibili in attuazione del piano esecutivo. In caso di discordanza, i dati e le prescrizioni delle norme prevalgono sulle indicazioni degli elaborati grafici e delle relative tabelle.
- Tav. 9 - Relazione Tecnica:** contiene la descrizione degli interventi e dei criteri seguiti dal piano: ha valore informativo e di orientamento ai fini dell'interpretazione degli elaborati.
- Tav. 10 - Relazione di Previsione di Massima delle Spese:** elaborato di massima delle spese occorrenti per la realizzazione delle opere di urbanizzazione per l'attuazione del piano: ha valore indicativo relativamente al dimensionamento ed alla quantificazione delle risorse e dei costi delle opere di urbanizzazione da realizzare; ha valore vincolante per orientare la redazione del piano esecutivo al fine di garantire una adeguata copertura finanziaria dei costi relativi alle opere di urbanizzazione primaria mancanti.
- Tav. 11 - Elenco delle Proprietà Catastali Vincolate. Immobili soggetti ad esproprio, Immobili nei comparti soggetti a convenzione, Immobili nelle aree fondiarie interne ai comparti fondari pubblici:** ha valore indicativo.
- Tav. 12.0 – Sintesi dei Vincoli e delle Tutele:** non ha valore prescrittivo ed esaustivo, ma solo ricognitivo e di orientamento per la definizione del piano esecutivo.
- Tav. 12.1 - Verifica Preliminare Esistenza Usi Civici:** non ha valore prescrittivo ed esaustivo, ma solo ricognitivo e di orientamento per la definizione del piano esecutivo.
- Tav. 12.2a e Tav. 12.2b - Mobilità Privata e Pubblica, Relazione - Mobilità Privata e Pubblica, Elaborato Grafico:** non hanno valore prescrittivo ed esaustivo, ma solo ricognitivo e di orientamento per la definizione del piano esecutivo.
- Tav. 12.3 - Relazione Previsionale di Clima Acustico:** non ha valore prescrittivo ed esaustivo, ma solo ricognitivo e di orientamento per la definizione del piano esecutivo.
- Tav. 12.4 - Verifica di Assoggettabilità a V.A.S. - Rapporto Preliminare:** non ha valore prescrittivo ed esaustivo, ma solo ricognitivo e di orientamento per la definizione del piano esecutivo.
- Tav. 12.4 Bis – Studio di Incidenza, Relazione Documentata:** non ha valore prescrittivo ed esaustivo, ma solo ricognitivo e di orientamento per la definizione del piano esecutivo.

**Tav. 12.6 – Studio di Inserimento Paesistico – S.I.P.:** non ha valore prescrittivo ed esaustivo, ma solo ricognitivo e di orientamento per la definizione del piano esecutivo.

#### **art. 4 - Perimetri**

Il presente Piano Esecutivo prevede i seguenti perimetri:

- a) **Nucleo originario**, è quello definito dal Perimetro riportato negli elaborati grafici prescrittivi serie 3 “Sistemi e regole”, in scala 1:10.000, del Piano Regolatore Generale adottato con deliberazione di Consiglio Comunale n. 33 del 19/20 marzo 2003.  
*Tale perimetro è indicato nell’elaborato grafico “Zonizzazione su base catastale” con tratto e punto.*
- b) **Nucleo approvato**, è quello definito dal Perimetro riportato negli elaborati grafici prescrittivi serie 3a\*3 “Sistemi e regole”, in scala 1:10.000, del Piano Regolatore Generale approvato con deliberazione di Consiglio Comunale n. 18 del 12 febbraio 2008.  
*Tale perimetro è indicato nell’elaborato grafico “Zonizzazione su base catastale” con punti.*
- c) **Piano esecutivo**, è definito dal Perimetro scaturito dalla pianificazione urbanistica che ricomprende il Nucleo originario, il Nucleo approvato ed eventuali ampliamenti.  
*Tale perimetro è indicato nell’elaborato grafico “Zonizzazione su base catastale” con tratto e due punti.*

#### **art. 5 - Aree fondiarie.**

Il presente piano esecutivo prevede destinazioni ad aree edificate e/o edificabili su lotti liberi, su lotti parzialmente edificati e su lotti edificati.

Tali aree fondiarie possono essere ad *edificazione diretta*, mediante permesso di costruire, che si potrà ottenere successivamente all’approvazione del piano esecutivo ed alla cessione delle aree pubbliche di spettanza del singolo lotto e/o ad *edificazione indiretta* mediante permesso di costruire, subordinato all’approvazione del piano esecutivo ed alla successiva stipula di un’apposita convenzione per la cessione di aree e per l’eventuale realizzazione delle opere di urbanizzazione, in conformità con il Codice degli Appalti, a scomputo totale o parziale degli oneri dovuti.

Sono inoltre considerate aree fondiarie le **aree stradali private** e le **aree stradali private aperte al pubblico transito**.

Nel piano esecutivo sono definite le seguenti destinazioni di aree fondiarie:

- a) **zona di conservazione, completamento e nuova edificazione abitativa e non abitativa.**  
*Tali zone sono indicate nell’elaborato grafico di piano esecutivo denominato “Zonizzazione su base catastale” con linee continue inclinate a 45° ad interspazio di mm 2,00;*
- b) **zona di completamento e nuova edificazione abitativa e non abitativa, interna ai comparti soggetti a convenzione.**  
*Tali zone, interne ad un apposito perimetro, sono indicate nell’elaborato grafico di piano esecutivo denominato “Zonizzazione su base catastale” con linea continua inclinata a 45° alternata da linea tratto e punto ad interspazio di mm 1,50.*
- c) **aree stradali private ed aree stradali private aperte al pubblico transito.**  
*Tali aree stradali risultano nell’elaborato grafico di piano esecutivo denominato “Zonizzazione su base catastale” campite con le stesse linee di cui alle aree fondiarie. Nell’elaborato grafico “Rete viaria e Parcheggi Pubblici” non risultano con campitura.*  
Le ***strade private*** dovranno essere identificate da apposito cartello recante la scritta “STRADA PRIVATA”. L’onere per la realizzazione e per la manutenzione ordinaria e straordinaria di tali strade e dei relativi servizi, salvo diverse e successive determinazioni dell’Amministrazione di Roma Capitale, resta a carico dei proprietari frontisti. Le strade private ove necessario saranno gravate da servitù per il passaggio dei pubblici servizi a rete e la loro conservazione ed illuminazione è affidata ai proprietari frontisti.  
Le ***strade private aperte al pubblico transito*** sono gravate da servitù di transito e da servitù per il passaggio dei pubblici servizi a rete e la loro conservazione ed illuminazione è affidata ai proprietari frontisti, che dovranno costituire un consorzio stradale secondo le norme vigenti.

Resta inteso che l'edificazione ed ogni modifica allo stato dei luoghi all'interno di tutte le aree fondiari previste dal Piano Esecutivo, qualora le stesse siano interessate da vincoli, tutele, fasce di rispetto e limitazioni di qualsiasi natura, sono subordinate e regolate in base a quanto prescritto nei pareri, nulla-osta ed autorizzazioni emessi dagli Uffici e dagli Enti competenti nel corso dell'iter procedurale ed, in ogni caso, preliminarmente al rilascio dei permessi di costruire.

#### **art. 6 - Aree pubbliche:**

Tutte le aree pubbliche, necessarie per le destinazioni **abitative** e **non abitative**, dell'intero piano esecutivo saranno reperite di norma sui lotti liberi, mediante la cessione di aree, di cui si faranno carico di norma i proprietari dei lotti interessati da volumetrie ancora da realizzare.

In particolare nel piano esecutivo sono previste le seguenti destinazioni delle aree pubbliche:

##### **a) sedi viarie pubbliche, parcheggi pubblici e verde di arredo stradale pubblico.**

*Le sedi viarie pubbliche ed i parcheggi pubblici sono indicati negli elaborati grafici di piano esecutivo denominati "Zonizzazione su base catastale", "Aree con destinazione pubblica" e "Rete viaria e Parcheggi Pubblici" con campitura di colore grigio.*

Per *sedi viarie pubbliche* si intende la nuova viabilità pubblica prevista dal piano esecutivo o quella esistente che il piano esecutivo prevede pubblica con eventuali adeguamenti nelle caratteristiche geometriche. Non concorrono al computo degli standard urbanistici.

*I parcheggi pubblici sono indicati con la lettera P.*

*Le dimensioni delle sezioni stradali sono precisate nell'elaborato grafico "Rete viaria e Parcheggi Pubblici".*

I tracciati degli svincoli, degli allargamenti, dei nuovi tratti della viabilità e dei parcheggi rappresentati negli elaborati grafici di piano esecutivo denominati "Zonizzazione su base catastale", "Aree con destinazione pubblica" e "Rete viaria e Parcheggi Pubblici" potranno essere modificati e meglio definiti dai progetti definitivi o esecutivi dell'opera da realizzare, senza che ciò costituisca variante al piano esecutivo.

Per facilitare l'inserimento delle sagome edilizie nei lotti edificabili, i distacchi degli edifici dalle aree di parcheggio pubblico potranno essere inferiori a m.5 a condizione che siano comunque rispettati i distacchi minimi previsti dal filo stradale.

Il **verde di arredo stradale pubblico** è costituito dalle aree sistemate a verde in fregio ed a servizio della viabilità; è indicato nell'elaborato grafico di piano esecutivo denominato "Zonizzazione su base catastale" con puntinato fitto e irregolare, negli elaborati di piano esecutivo denominati "Aree con destinazione pubblica" e "Rete viaria e Parcheggi Pubblici" con campitura di colore grigio. Non concorre al computo degli standard urbanistici.

##### **b) verde pubblico organizzato.**

Il **verde pubblico organizzato** è indicato nell'elaborato grafico di piano esecutivo denominato "Zonizzazione su base catastale" con puntinato fitto e regolare e con simbolo che ne indica la destinazione d'uso e nell'elaborato di piano esecutivo denominato "Aree con destinazione pubblica" con campitura di colore grigio.

Tale zona è suddivisa in aree in funzione della loro fruibilità e dimensione ed in relazione alle varie attività del tempo libero che vi si dovranno svolgere; le seguenti specifiche destinazioni d'uso del verde pubblico organizzato sono state indicate con i simboli riportati in legenda:

- 1) spazi per gioco bambini
- 2) parco con attrezzature sportive e/o pre-sportive
- 3) parco libero.

Per tali aree, per quanto non specificato nelle presenti norme e qualora non in contrasto con queste, valgono le prescrizioni di cui alle Norme Tecniche di Attuazione del Piano Regolatore Generale approvato.

##### **c) servizi pubblici di quartiere.**

*I servizi pubblici di quartiere sono indicati nell'elaborato grafico di piano esecutivo denominato "Zonizzazione su base catastale" con un quadrettato di mm 2 e con il simbolo che ne indica la destinazione*

*d'uso e nell'elaborato di piano esecutivo denominato "Aree con destinazione pubblica" con campitura di colore grigio.*

Per tali aree, per quanto non specificato nelle presenti norme e qualora non in contrasto con queste, valgono le prescrizioni di cui alle Norme Tecniche di Attuazione del Piano Regolatore Generale approvato.

**d) aree fondiari di nuova edificazione abitativa e non abitativa con finalità di interesse pubblico o generale interne al comparto fondiario pubblico.**

*Tali zone, interne ad un apposito perimetro, sono indicate nell'elaborato grafico "Zonizzazione su base catastale" con linea continua inclinata a 45° alternata da linea tratto e punto ad interspazio di mm 2,00 e nell'elaborato di piano esecutivo denominato "Aree con destinazione pubblica" con campitura di colore grigio.*

Non concorrono al computo degli standard urbanistici.

Per tali aree valgono le prescrizioni di seguito contenute nelle presenti Norme.

**e) piazze e spazi pubblici pedonali.**

Tali zone, non indicate nell'elaborato grafico "Zonizzazione su base catastale", possono essere realizzate in tutte le destinazioni delle aree pubbliche assumendone la relativa simbologia e norma di riferimento.

In base alla destinazione assunta possono concorrere o meno al computo degli standard urbanistici.

**Resta inteso che l'edificazione ed ogni modifica allo stato dei luoghi all'interno di tutte le aree pubbliche previste dal Piano Esecutivo, qualora le stesse siano interessate da vincoli, tutele, fasce di rispetto e limitazioni di qualsiasi natura, sono subordinate e regolate in base a quanto prescritto nei pareri, nulla-osta ed autorizzazioni emessi dagli Uffici e dagli Enti competenti nel corso dell'iter procedurale ed, in ogni caso, preliminarmente all'approvazione dei progetti definitivi/esecutivi delle opere pubbliche.**

**art. 7 – Impianti di distribuzione di carburante**

Sulle aree destinate all'istallazione di impianti di distribuzione carburante, salvo quanto previsto da norme e legislazioni esistenti, è consentito attuare volumetrie di servizio strettamente connesse con l'attività prevista, aventi altezza massima e superficie coperta rispettivamente non superiore a m 4,50 e a 1/10 dell'area del lotto che interessa l'impianto di distribuzione carburante.

## **TITOLO II – EDIFICAZIONE**

### **CAPO III – EDIFICABILITA' DEI LOTTI E RELATIVA S.U.L. (VOLUMETRIA)**

**art. 8 – S.U.L. (volumetria) assentita ed assentibile**

La S.U.L. (volumetria) riferita a ciascun lotto è costituita dalla somma della eventuale **S.U.L. (volumetria) esistente**, di quella eventuale scaturita dal **diritto edificatorio** spettante a ciascun lotto indipendentemente dalla destinazione prevista dal piano esecutivo e dell'eventuale **S.U.L. (volumetria) aggiuntiva** dipendente dalla destinazione prevista dal piano esecutivo.

Il **diritto edificatorio** del lotto scaturisce indipendentemente dalla destinazione attribuita dal piano esecutivo, secondo le modalità in esso definite ed è subordinato alla cessione della parte del lotto destinata dal piano esecutivo ad area pubblica ove prevista.

La **S.U.L. (volumetria) aggiuntiva** è attribuita ai *lotti* nei casi in cui si abbia la cessione gratuita della parte del lotto con destinazione ad area pubblica; è altresì attribuita ai *lotti liberi*, per incentivare la previsione nel piano esecutivo di "*comparti fondiari pubblici*".

## CAPO IV – S.U.L. (VOLUMETRIA) SCATURITA DAL DIRITTO EDIFICATORIO

### art. 9 – Diritto edificatorio dei lotti liberi

Ai soli fini del calcolo del diritto edificatorio, si considerano **lotti liberi** gli immobili non compromessi da alcuna S.U.L. (volumetria) esistente e quelli compromessi da manufatti esistenti con superficie al netto delle murature inferiore a 28 mq.

- Ai **lotti liberi di superficie non superiore a 1.000 mq** è attribuita una S.U.L. (volumetria) corrispondente ad un indice di fabbricabilità territoriale pari a 0,156 mq/mq (0,50 mc/mq).
- Ai **lotti liberi di superficie compresa tra 1.000 e 10.000 mq** è attribuita una S.U.L. (volumetria) corrispondente ad un indice di fabbricabilità territoriale calcolato mediante interpolazione lineare tra 0,156 mq/mq (0,50 mc/mq) e 0,094 mq/mq (0,30 mc/mq).
- Ai **lotti liberi di superficie pari o superiore a 10.000 mq** è attribuita una S.U.L. (volumetria) corrispondente ad un indice di fabbricabilità territoriale pari a 0,094 mq/mq (0,30 mc/mq), con una S.U.L. (volumetria) comunque non superiore a 1.562 mq (5.000 mc).

### art. 10 – Diritto edificatorio dei lotti parzialmente edificati

Ai soli fini del calcolo del diritto edificatorio, si considerano **lotti parzialmente edificati** gli immobili con una S.U.L. (volumetria) esistente e quelli compromessi da manufatti esistenti con superficie al netto delle murature uguale o superiore a 28 mq.

- Ai **lotti parzialmente edificati di superficie non superiore a 1.000 mq** è attribuita una S.U.L. (volumetria) corrispondente ad un indice di fabbricabilità territoriale pari a 0,156 mq/mq (0,50 mc/mq).
- Ai **lotti parzialmente edificati di superficie compresa tra 1.000 e 10.000 mq** è attribuita una S.U.L. (volumetria) corrispondente ad un indice di fabbricabilità territoriale calcolato mediante interpolazione lineare tra 0,156 mq/mq (0,50 mc/mq) e 0,094 mq/mq (0,30 mc/mq).
- Ai **lotti parzialmente edificati di superficie pari o superiore a 10.000 mq** è attribuita una S.U.L. (volumetria) corrispondente ad un indice di fabbricabilità territoriale pari a 0,094 mq/mq (0,30 mc/mq), con una S.U.L. (volumetria) comunque non superiore a 1.562 mq (5.000 mc).

## CAPO V – S.U.L. (VOLUMETRIA) AGGIUNTIVA

### art. 11 – S.U.L. (volumetria) aggiuntiva per incentivare l'accelerazione della cessione delle aree pubbliche e per la riqualificazione del patrimonio edilizio esistente

Ai **lotti edificati** oltre la **S.U.L. (volumetria) esistente**, è attribuita, in coerenza con il principio della cessione compensativa, una **S.U.L. (volumetria) aggiuntiva** solo abitativa corrispondente ad un indice di fabbricabilità territoriale pari a 0,094 mq/mq (0,30 mc/mq) qualora la sottoscrizione dell'atto di impegno a cedere o dell'atto di cessione ed accettazione delle aree pubbliche avvenga **entro un anno dall'approvazione del piano esecutivo** e pari a 0,047 mq/mq (0,15 mc/mq) qualora la sottoscrizione dell'atto di impegno a cedere o dell'atto di cessione ed accettazione delle aree pubbliche avvenga **entro due anni dall'approvazione del piano esecutivo**. Tali indici saranno calcolati solo sull'area pubblica prevista in cessione.

Solo per i proprietari di tali **lotti edificati** la sottoscrizione dell'atto di impegno a cedere o dell'atto di cessione ed accettazione delle aree pubbliche entro i suddetti termini temporali comporterà anche **l'esenzione dal pagamento del contributo straordinario relativo alla S.U.L. (volumetria) aggiuntiva**.

Ai **lotti esterni ai comparti soggetti a convenzione, liberi e parzialmente edificati**, oltre la **S.U.L. (volumetria) da diritto edificatorio**, è attribuita, in coerenza con il principio della cessione compensativa, una **S.U.L. (volumetria) aggiuntiva** solo abitativa corrispondente ad un indice di fabbricabilità territoriale pari a 0,047 mq/mq (0,15 mc/mq) qualora la sottoscrizione dell'atto di impegno a cedere o dell'atto di cessione ed accettazione delle aree pubbliche avvenga **entro due anni dall'approvazione del piano esecutivo**. Tali indici saranno calcolati solo sull'area pubblica prevista in cessione.

Ai lotti interni ai **comparti soggetti a convenzione**, oltre la **S.U.L. (volumetria) da diritto edificatorio**, è attribuita, in coerenza con il principio della cessione compensativa, una **S.U.L. (volumetria) aggiuntiva** solo abitativa corrispondente ad un indice di fabbricabilità territoriale pari a 0,047 mq/mq (0,15 mc/mq) qualora la sottoscrizione dell'atto di impegno a cedere o dell'atto di cessione ed accettazione delle aree pubbliche avvenga **entro due anni dall'approvazione del piano esecutivo** e venga effettuata dai proprietari delle aree che rappresentino almeno i tre quarti dell'imponibile catastale dell'intero perimetro di accorpamento o dell'intero comparto soggetto a convenzione. Tali indici saranno calcolati solo sull'area pubblica prevista in cessione e la relativa S.U.L. (volumetria) aggiuntiva solo abitativa sarà ripartita su tutte le aree interne al comparto soggetto a convenzione.

Resta inteso che il rilascio del permesso di costruire (anche se relativo alla S.U.L. (volumetria) assentibile alla sola area fondiaria) è subordinato alla stipula dell'**atto di cessione ed accettazione** e che l'**atto di impegno a cedere** è subordinato all'eventuale, preventivo frazionamento della porzione di lotto destinata ad area pubblica, nonché alla preventiva autorizzazione degli Uffici competenti.

Ai fini della **riqualificazione del patrimonio edilizio esistente** come definito dalle presenti norme, con esclusione della S.U.L. (volumetria) realizzata a seguito dell'attuazione del presente piano esecutivo e comunque nel rispetto dell'indice fondiario massimo ammissibile di 0,391 mq/mq (1,25 mc/mq), sono concessi i seguenti **incentivi urbanistici, in alternativa a quelli eventualmente previsti da altra norma sovraordinata**, espressi in termini di incremento della S.U.L. (volumetria) esistente:

- a) *Demolizione e ricostruzione di edificio con destinazione non abitativa: +10%;*
- b) *Demolizione e ricostruzione di edificio con destinazione abitativa: +20%;*
- c) *Demolizione e ricostruzione di edificio con destinazione abitativa nel caso si abbiano 4 o più proprietari di porzione di edificio a più piani aventi parti comuni, ossia pertinenze degli appartamenti, quali androni, scale, tetti, ecc.: +30%*
- d) *Ristrutturazione urbanistica non abitativa: +30%;*
- e) *Ristrutturazione urbanistica abitativa: +40%.*

Nei casi d) ed e), gli interventi rivolti a sostituire l'esistente tessuto urbanistico – edilizio con altro diverso mediante un'insieme sistematico di interventi edilizi, anche con la modificazione del disegno dei lotti, degli isolati e della rete stradale, saranno consentiti previa approvazione di apposito planivolumetrico da parte degli organi competenti di Roma Capitale.

#### **art. 12 – S.U.L. (volumetria) aggiuntiva derivante dai comparti fondiari pubblici da ripartire a tutti i lotti liberi del piano esecutivo**

A tutti i **lotti liberi** del piano esecutivo, oltre la S.U.L. (volumetria) scaturita dal **diritto edificatorio** spettante a ciascun lotto indipendentemente dalla destinazione prevista dal piano, è attribuita una **S.U.L. (volumetria) aggiuntiva di 0,009905 mq/mq (0,031696 mc/mq)** derivante dalla S.U.L. (volumetria) prevista dal piano esecutivo nei comparti fondiari pubblici. La S.U.L. (volumetria) aggiuntiva da ripartire a tutti i lotti liberi del piano esecutivo è pari complessivamente al 25% del totale della S.U.L. (volumetria) attribuita dal piano esecutivo ai comparti fondiari pubblici.

### **CAPO VI – INDICI FONDIARI**

#### **art. 13 – Indice fondiario medio del piano esecutivo ed indice fondiario massimo di ciascun lotto**

Il piano esecutivo prevede un **indice fondiario medio**, calcolato relativamente a tutti i lotti liberi con destinazione di *area fondiaria*, esclusa quella *fondiaria di nuova edificazione abitativa e non abitativa con finalità di interesse pubblico o generale*, dei comparti fondiari pubblici del piano esecutivo, pari a **0,25625 mq/mq (0,82 mc/mq)** superiore al minimo di 0,25 mq/mq (0,80 mc/mq).

Ogni singolo lotto con destinazione di *area fondiaria*, compresa quella *fondiaria di nuova edificazione abitativa e non abitativa con finalità di interesse pubblico o generale*, non potrà comunque concentrare,



salvo se già esistente, una S.U.L. (volumetria) che comporti il superamento dell'**indice fondiario massimo** ammissibile di 0,391 mq/mq (1,25 mc/mq).

Il rilascio del permesso di costruire su ogni **lotto libero**, sarà subordinato al pagamento degli oneri concessori e, con l'esclusione dei lotti dei comparti fondiari pubblici con destinazione di *area fondiaria di nuova edificazione abitativa e non abitativa con finalità di interesse pubblico o generale*, di un contributo straordinario, incrementato o decrementato a seconda che l'indice fondiario del lotto sia rispettivamente inferiore o superiore a 0,25 mq/mq (0,80 mc/mq).

Il rilascio del permesso di costruire su un **lotto parzialmente edificato** sarà subordinato al pagamento degli oneri concessori e di un contributo straordinario (relativo alla S.U.L. - volumetria- da realizzare) che sarà incrementato o decrementato a seconda che l'indice fondiario, relativo alla quota parte di lotto libero corrispondente alla S.U.L. (volumetria) ancora da realizzare, sia rispettivamente inferiore o superiore a 0,25 mq/mq (0,80 mc/mq).

#### **art. 14 – Oneri per l'attuazione del piano esecutivo: oneri concessori ordinari e contributi straordinari**

Per tutte le nuove S.U.L. (volumetrie) previste nel piano esecutivo, oltre i contributi relativi agli **oneri concessori ordinari**, cioè quelli afferenti alle opere di urbanizzazione primaria e secondaria ed al costo di costruzione, è previsto il pagamento, in sede di rilascio del permesso di costruire, di **contributi straordinari** secondo le modalità riportate nei successivi commi del presente articolo.

I proprietari dei "**lotti proponenti il piano esecutivo**" entro la data di adozione del piano da parte dell'Assemblea Capitolina, avendo acquisito la titolarità di "**soggetto proponente**" in quanto rappresentano un imponibile catastale superiore ai tre quarti dell'imponibile catastale relativo al valore di tutte le aree comprese nel perimetro del piano esecutivo, hanno diritto alla "riduzione dei contributi straordinari".

A tal fine il contributo straordinario sarà corrispondente al **55% dei contributi ordinari afferenti alle opere di urbanizzazione primaria e secondaria** per i proprietari dei "**lotti proponenti il piano esecutivo**", mentre sarà corrispondente al **60% dei contributi ordinari afferenti alle opere di urbanizzazione primaria e secondaria** per i proprietari dei "**lotti non proponenti il piano esecutivo**". Il possesso dei suddetti requisiti da parte dei proprietari deve risultare dall'elaborato *Tav. 2 - Analisi dello Stato di Fatto - Consistenza Edilizia, Destinazioni d'Uso in Atto e Assetto Proprietario*.

In sede di rilascio del permesso di costruire, è previsto inoltre un **maggiore o minore esborso di contributi straordinari se l'indice fondiario del lotto risulti rispettivamente inferiore o superiore a 0,250 mq/mq (0,80 mc/mq)**.

Nel caso in cui l'indice fondiario del lotto risulti inferiore all'indice fondiario di 0,250 mq/mq (0,80 mc/mq), al contributo straordinario come sopra quantificato si dovrà aggiungere:

- per i lotti fino a 1000 mq. - un importo ottenuto moltiplicando la differenza tra la S.U.L. (volumetria) corrispondente all'indice di fabbricabilità fondiario di 0,250 mq/mq (0,80 mc/mq) e quella da realizzare per il doppio del contributo ordinario relativo alle urbanizzazioni primaria e secondaria
- per i lotti compresi tra 1.000 mq. e 10.000 mq. - un importo ottenuto moltiplicando la differenza tra la S.U.L. (volumetria) corrispondente all'indice di fabbricabilità fondiario calcolato mediante interpolazione lineare tra 0,250 mq/mq (0,80 mc/mq) e 0,187 mq/mq (0,60 mc/mq) e quella da realizzare per il doppio del contributo ordinario relativo alle urbanizzazioni primaria e secondaria
- per i lotti superiori a 10.000 mq. - un importo ottenuto moltiplicando la differenza tra la S.U.L. (volumetria) corrispondente all'indice di fabbricabilità fondiario di 0,187 mq/mq (0,60 mc/mq) e quella da realizzare per il doppio del contributo ordinario relativo alle urbanizzazioni primaria e secondaria

Il contributo straordinario come sopra quantificato, non potrà superare il triplo del contributo ordinario relativo alle urbanizzazioni primaria e secondaria.

Nel caso in cui l'indice fondiario del lotto risulti superiore all'indice fondiario di 0,250 mq/mq (0,80 mc/mq), al contributo straordinario come sopra quantificato si dovrà detrarre:

- per i lotti fino a 1.000 mq. - un importo ottenuto moltiplicando la differenza tra la S.U.L. (volumetria) da realizzare e quella corrispondente all'indice di fabbricabilità territoriale di 0,250 mq/mq (0,80 mc/mq) per la metà del contributo ordinario relativo alle urbanizzazioni primaria e secondaria.
- per i lotti compresi tra 1.000 mq e 10.000 mq. - un importo ottenuto moltiplicando la differenza tra la S.U.L. (volumetria) da realizzare e quella corrispondente all'indice di fabbricabilità territoriale calcolato mediante interpolazione lineare tra 0,250 mq/mq (0,80 mc/mq) e 0,187 mq/mq (0,60 mc/mq) per la metà del contributo ordinario relativo alle urbanizzazioni primaria e secondaria.
- per i lotti superiori a 10.000 mq. un importo ottenuto moltiplicando la differenza tra la S.U.L. (volumetria) da realizzare e quella corrispondente all'indice di fabbricabilità territoriale di 0,187 mq/mq (0,60 mc/mq) per la metà del contributo ordinario relativo alle urbanizzazioni primaria e secondaria.

Qualora si intenda, successivamente al rilascio del permesso di costruire, trasferire sul lotto ulteriore volumetria, nel rispetto dell'indice fondiario massimo ammissibile di 0,391 mq/mq (1,25 mc/mq), sarà dovuto per tale S.U.L. (volumetria) il corrispondente contributo ordinario ed il contributo straordinario nella misura del 60% dei contributi ordinari afferenti alle sole opere di urbanizzazione primaria e secondaria

In caso di **lotto parzialmente edificato** l'indice fondiario da prendere in considerazione, ai fini del calcolo degli oneri straordinari, sarà quello relativo alla quota parte di lotto libero corrispondente alla S.U.L. (volumetria) ancora da realizzare.

## **CAPO VII - ZONE DI CONSERVAZIONE, COMPLETAMENTO E NUOVA EDIFICAZIONE ABITATIVA E NON ABITATIVA**

### **art. 15 – Interventi edilizi. Destinazioni d'uso**

In tali zone, previste come aree fondiarie dal piano esecutivo, sono ammessi i seguenti interventi edilizi:

- 1) *manutenzione ordinaria;*
- 2) *manutenzione straordinaria;*
- 3) *restauro e risanamento conservativo;*
- 4) *ristrutturazione edilizia;*
- 5) *demolizione e ricostruzione con incentivi urbanistici, di cui alle presenti Norme, espressi in termini di incremento della S.U.L. esistente. L'altezza massima non potrà essere superiore a m 10,50 o a quella, se maggiore, dell'edificio preesistente;*
- 6) *completamento della S.U.L. (volumetria) esistente e/o nuova edificazione residenziale fino alla realizzazione di una S.U.L. (volumetria) corrispondente al diritto edificatorio spettante oltre l'eventuale S.U.L. (volumetria) aggiuntiva. L'altezza massima non potrà essere superiore a m 10,50.*

Salvo quelle eventualmente esistenti diverse, sono consentite le seguenti nuove destinazioni d'uso:

- *Abitative;*
- *Non abitative:*
- *Commerciali a Carico Urbanistico/basso e Carico Urbanistico/medio;*
- *Servizi a Carico Urbanistico/basso e Carico Urbanistico/medio;*
- *Turistico-ricettive a Carico Urbanistico/basso;*
- *Produttive, limitatamente a "Artigianato produttivo";*
- *Parcheggi non pertinenziali.*

In tali zone sono consentite le trasformazioni delle destinazioni d'uso nei limiti consentiti dal seguente mix funzionale:

*Abitative:* minimo 50% della nuova S.U.L. (volumetria)

*Non Abitative:* minimo 10% della nuova S.U.L. (volumetria)

*Quota flessibile:* 40% della esistente e/o nuova S.U.L. (volumetria)

## CAPO VIII – EDIFICAZIONE NELL’ AMBITO DEI COMPARTI SOGGETTI A CONVENZIONE E DEI COMPARTI FONDIARI PUBBLICI

### art. 16 – Comparti soggetti a convenzione

#### Interventi edilizi. Destinazioni d'uso

I Comparti Soggetti a Convenzione sono costituiti generalmente da **lotti liberi** la cui S.U.L. (volumetria) assentibile deriva dal *diritto edificatorio* e da quella “*aggiuntiva*” scaturita dalla previsione del piano esecutivo di **comparto fondiario pubblico**.

La S.U.L. (volumetria) assentibile ai lotti parzialmente o totalmente edificati, eventualmente presenti all’interno del comparto soggetto a convenzione è la stessa dei **lotti liberi** ai quali è attribuita oltre la S.U.L. (volumetria) scaturita dal *diritto edificatorio* quella **aggiuntiva**. Resta inteso che, se i lotti parzialmente o totalmente edificati sono destinati ad area fondiaria, nella S.U.L. (volumetria) assentibile è ricompresa quella esistente.

Nel caso in cui i lotti parzialmente o totalmente edificati sono invece destinati ad aree pubbliche, i proprietari devono provvedere alla demolizione dei manufatti esistenti prima della stipula dell’**atto di cessione ed accettazione** dell’area pubblica stessa.

Ai lotti interni ai **comparti soggetti a convenzione**, oltre la **S.U.L. (volumetria) da diritto edificatorio**, è attribuita, in coerenza con il principio della cessione compensativa, una **S.U.L. (volumetria) aggiuntiva** corrispondente ad un indice di fabbricabilità territoriale pari a 0,047 mq/mq (0,15 mc/mq) qualora la sottoscrizione dell’atto di impegno a cedere o dell’atto di cessione ed accettazione delle aree pubbliche avvenga entro due anni dall’approvazione del piano esecutivo e venga effettuata dai proprietari delle aree che rappresentino almeno i tre quarti dell’imponibile catastale dell’intero comparto soggetto a convenzione. Tali indici saranno calcolati solo sull’area pubblica prevista in cessione e la relativa S.U.L. (volumetria) sarà ripartita su tutte le aree interne al comparto soggetto a convenzione.

Resta inteso che il rilascio del permesso di costruire (anche se relativo alla S.U.L. (volumetria) assentibile alla sola area fondiaria) è subordinato alla stipula dell’**atto di cessione ed accettazione** e che l’**atto di impegno a cedere** è subordinato all’eventuale, preventivo frazionamento della porzione di lotto destinata ad area pubblica, nonché alla preventiva autorizzazione degli Uffici competenti.

Per l’attuazione del comparto i proprietari dovranno stipulare con l’Amministrazione Comunale una Convenzione ai sensi dell’art. 28 della L.U. del 17 agosto 1942 n. 1150, degli artt. 21, 22 e 23 della L.R. del 28 luglio 1978 n. 35 e successive modifiche ed integrazioni, i cui interventi e modalità sono meglio definiti nelle deliberazioni di Consiglio Comunale n. 37 del 9 marzo 1998 e n. 25 del 7 febbraio 2005, ovvero i proprietari dei lotti ricadenti nei comparti soggetti a convenzione, singolarmente o riuniti in soggetti giuridici appositamente costituiti, stipuleranno, con i competenti uffici di Roma Capitale e prima del rilascio del permesso di costruire, una Convenzione per la cessione gratuita delle aree con destinazione pubblica e per l’assunzione degli oneri relativi alle opere di urbanizzazione ed al costo di costruzione, in conformità alla legislazione vigente, alla disciplina per l’attuazione degli interventi edilizi previsti sulle aree fondiarie e nel rispetto delle destinazioni d’uso stabilite dal piano esecutivo e dalle presenti Norme Tecniche di Attuazione.

La tabella di seguito riportata definisce i parametri edilizi ed urbanistici dei comparti soggetti a convenzione:

<b>COMPARTI SOGGETTI A CONVENZIONE</b>										
Comp. n°	SUPERFICIE			SUPERFICIE UTILE LORDA			It mq/mq	Ifm mq/mq	H. Max ml.	Abitanti n°
	Totale mq.	Fondiarìa mq.	Pubblica mq.	Abitativa mq.	Non Abitativa mq.	Totale mq.				
1	17.147	9.912	7.235	2.477	275	2.752	0,16	0,28	10,50	66
2	3.290	1.970	1.320	474	53	527	0,16	0,27	10,50	13
3	6.000	3.651	2.349	878	98	976	0,16	0,27	10,50	23
4	3.100	1.945	1.155	463	51	514	0,17	0,26	10,50	12
5	5.065	2.701	2.364	686	76	762	0,15	0,28	10,50	18
6	10.076	5.305	4.771	1.311	146	1.457	0,14	0,27	10,50	35
7	5.885	3.493	2.392	858	95	953	0,16	0,27	10,50	23
8	3.135	1.900	1.235	456	51	507	0,16	0,27	10,50	12
9	5.600	3.472	2.128	831	92	923	0,16	0,27	10,50	22
10	1.441	902	539	215	24	239	0,17	0,26	10,50	6
11	2.480	1.547	933	370	41	411	0,17	0,27	10,50	10
12	8.216	4.466	3.750	1.081	120	1.201	0,15	0,27	10,50	29
13	3.089	1.864	1.225	450	50	500	0,16	0,27	10,50	12
14	3.560	2.200	1.360	527	59	586	0,16	0,27	10,50	14
15	14.215	6.965	7.250	1.692	188	1.880	0,13	0,27	10,50	45
16	9.140	4.564	4.576	1.091	121	1.212	0,13	0,27	10,50	29
17	15.332	7.394	7.938	1.773	197	1.970	0,13	0,27	10,50	47
18	4.025	2.292	1.733	552	61	613	0,15	0,27	10,50	15
19	5.660	2.855	2.805	777	86	863	0,15	0,30	10,50	21
20	5.630	3.230	2.400	768	85	853	0,15	0,26	10,50	20
21	3.064	1.962	1.102	457	51	508	0,17	0,26	10,50	12
22	5.800	3.315	2.485	792	88	880	0,15	0,27	10,50	21
23	1.725	1.080	645	258	29	287	0,17	0,27	10,50	7
24	2.540	1.528	1.012	367	41	408	0,16	0,27	10,50	10
25	4.490	2.615	1.875	640	71	711	0,16	0,27	10,50	17
26	7.115	3.853	3.262	946	105	1.051	0,15	0,27	10,50	25
<b>Totale</b>	<b>156.820</b>	<b>86.981</b>	<b>69.839</b>	<b>21.190</b>	<b>2.354</b>	<b>23.544</b>				<b>564</b>

I proprietari, nel caso non raggiungessero i tre quarti del valore relativo all'imponibile catastale dell'intero Comparto Soggetto a Convenzione, possono proporre sulle aree di proprietà, l'attuazione parziale in subcomparti, per realizzare un intervento funzionalmente compiuto, rispettando in ogni caso le destinazioni ed i parametri urbanistici del Comparto più ampio. In tal caso gli uffici competenti di Roma Capitale inviteranno i proprietari non aderenti all'attuazione dell'intero Comparto e decorso infruttuosamente il termine stabilito di trenta giorni l'intervento proposto sarà attuato previa approvazione di subcomparti, mediante apposito provvedimento, anche con il concorso di coloro che nel frattempo avessero eventualmente aderito.

I proprietari secondo quanto previsto dall'art. 23 L.R. n. 35/78, qualora rappresentino almeno i tre quarti del valore relativo all'imponibile catastale dell'intero Comparto Soggetto a Convenzione possono riunirsi in Consorzio e conseguire la piena disponibilità del Comparto mediante l'espropriazione degli immobili dei proprietari non aderenti.

Qualora invece, a seguito dell'invito di cui sopra, i proprietari interessati all'attuazione rappresentassero un valore inferiore ai tre quarti del valore relativo all'imponibile catastale dell'intero Comparto Soggetto a Convenzione, questi potranno cedere all'Amministrazione Comunale la loro area di proprietà, nel caso in cui la destinazione d'uso fosse prevista pubblica e trasferire la quota spettante di S.U.L. (volumetria) fuori del Comparto Soggetto a Convenzione, su tutte le altre aree fondiarie previste dal piano esecutivo, nel rispetto dell'indice fondiario massimo di 0,391 mq/mq (1,25 mc/mq).

In deroga alle presenti norme, in tutte le aree fondiari interne ai Comparti Soggetti a Convenzione, in casi particolari in cui non è possibile l'inserimento dell'intera S.U.L (volumetria) assentita e assentibile, l'indice fondiario massimo potrà essere modificato, fino a un massimo di 0,468 mq/mq (1,50 mc/mq).

Sono ammessi i seguenti interventi edilizi:

- 1) *manutenzione ordinaria;*
- 2) *manutenzione straordinaria;*
- 3) *restauro e risanamento conservativo;*
- 4) *ristrutturazione edilizia;*
- 5) *demolizione e ricostruzione con mantenimento della S.U.L. (volumetria) preesistente senza aumento della superficie lorda. L'altezza massima non potrà essere superiore a m 10,50 o a quella, se maggiore, dell'edificio preesistente;*
- 6) *nuova edificazione abitativa e non abitativa di una S.U.L. (volumetria) corrispondente al diritto edificatorio spettante oltre l'eventuale S.U.L. (volumetria) aggiuntiva. L'altezza massima non potrà essere superiore a m 10,50.*

Salvo quelle eventualmente esistenti diverse, sono consentite le seguenti nuove destinazioni d'uso:

- *Abitative;*
- *Non abitative:*
- *Commerciali a Carico Urbanistico/basso e Carico Urbanistico /medio;*
- *Servizi a Carico Urbanistico/basso e Carico Urbanistico /medio;*
- *Turistico-ricettive a Carico Urbanistico/basso;*
- *Produttive, limitatamente a "Artigianato produttivo";*
- *Parcheggi non pertinenziali.*

In tali zone sono consentite le trasformazioni delle destinazioni d'uso nei limiti consentiti dal seguente mix funzionale:

*Abitative:* minimo 50% della nuova S.U.L. (volumetria)

*Non Abitative:* minimo 10% della nuova S.U.L. (volumetria)

*Quota flessibile:* 40% della esistente e/o nuova S.U.L. (volumetria)

## **art. 17 – Comparti fondiari pubblici**

### **Interventi edilizi. Destinazioni d'uso**

Il **comparto fondiario pubblico** è costituito dalla sola "*area fondiaria di nuova edificazione abitativa e non abitativa con finalità di interesse pubblico o generale*".

Tali aree pubbliche, una volta acquisite con le modalità di cui alle presenti norme, potranno essere cedute dall'Amministrazione di Roma Capitale in diritto di proprietà o in diritto di superficie.

Sono ammessi gli interventi edilizi relativi alla nuova edificazione abitativa e non abitativa con un'altezza massima che non potrà essere superiore a m 10,50.

Sono consentite le seguenti destinazioni d'uso:

- *Abitative;*
- *Non abitative:*
- *Commerciali a Carico Urbanistico/basso e Carico Urbanistico /medio;*
- *Servizi a Carico Urbanistico/basso e Carico Urbanistico /medio;*
- *Turistico-ricettive a Carico Urbanistico/basso;*
- *Produttive, limitatamente a "Artigianato produttivo";*
- *Parcheggi non pertinenziali.*

Sono consentite le trasformazioni delle destinazioni d'uso nei limiti consentiti dal seguente mix funzionale:

*Abitative:* minimo 50% della nuova S.U.L. (volumetria)

*Non Abitative:* minimo 10% della nuova S.U.L. (volumetria)

*Quota flessibile:* 40% della esistente e/o nuova S.U.L. (volumetria)

La tabella di seguito riportata definisce i parametri edilizi ed urbanistici dei comparti fondiari pubblici:

<b>COMPARTI FONDIARI PUBBLICI</b>								
Comp. N°	SUPERFICIE FONDIARIA mq.	SUPERFICIE UTILE LORDA			It mq/mq	Ifm mq/mq	H max ml.	Abitanti n°
		Abitativa mq.	Non Abitativa mq.	Totale mq.				
A	3.546	1.246	139	1.385	0,3906	0,3906	10,50	33
B	2.310	812	90	902	0,3905	0,3905	10,50	22
C	6.440	2.265	252	2.517	0,3908	0,3908	10,50	60
D	2.485	874	97	971	0,3907	0,3907	10,50	23
E	4.972	1.748	194	1.942	0,3906	0,3906	10,50	47
F	5.305	1.865	207	2.072	0,3906	0,3906	10,50	50
<b>Totale</b>	<b>25.058</b>	<b>8.810</b>	<b>979</b>	<b>9.789</b>	<b>0,3907</b>	<b>0,3907</b>		<b>235</b>

## CAPO IX - NORME GENERALI

### art. 18 – Lotti minimi

La dimensione minima dei lotti è fissata pari a mq 700. Tale dimensione potrà essere inferiore per i lotti già frazionati al 31 marzo 2003 o derivanti da particolari prescrizioni del piano esecutivo.

### art. 19 – Accorpamento, rilocalizzazione e/o trasferimenti di S.U.L. (volumetria)

In tutte le aree fondiarie interne al piano esecutivo e nei limiti dell'indice fondiario massimo di 0,391 mq/mq (1,25 mc/mq), è consentito l'accorpamento della S.U.L. (volumetria) e dei relativi accessori assentibili su lotti ancorchè discontinui tra loro.

Gli accorpamenti possono riguardare anche la rilocalizzazione e/o il trasferimento di S.U.L. (volumetria) spettanti a seguito di cessioni di aree, comprese quelle previste all'interno di comparti soggetti a convenzione e di eventuali aree fondiarie di nuova edificazione abitativa e non abitativa con finalità di interesse pubblico o generale, interne a comparti fondiari pubblici.

L'altezza massima consentita non potrà essere superiore a m 13,50.

Le aree fondiarie rimaste libere dall'edificazione vanno sistemate e mantenute a verde privato, con l'obbligo per i proprietari, ove ciò non contrasti con norme sovraordinate, di mettere a dimora essenze pregiate (olmo, leccio, quercia, pino, cipressi, etc.) nel numero di almeno una di altezza minima di m. 3,50 ogni 200 mq di superficie libera.

### art. 20 – Distacchi

In tutte le zone previste dal piano esecutivo, per gli interventi edilizi di nuova edificazione, di completamento, demolizione e ricostruzione dell'edificazione esistente, i distacchi dai confini interni e dalla linea di delimitazione con aree pubbliche non possono essere inferiori a ml. 5,00.

In deroga, per facilitare l'inserimento delle sagome edilizie sui lotti edificabili, i distacchi degli edifici dalle aree di parcheggio pubblico potranno essere inferiori a ml. 5,00 se comunque siano rispettati i distacchi minimi previsti dal filo stradale; è consentito inoltre su tali parcheggi l'apertura di accessi carrabili ai lotti stessi.

In ogni caso, dovrà essere garantita una distanza minima assoluta di ml. 10,00 dalle pareti degli edifici esistenti antistanti, qualora anche una sola delle pareti che si fronteggiano sia finestrata.

Il distacco minimo dal filo delle strade previste dal piano esecutivo:

- non dovrà essere inferiore a ml. 5,00 per le **strade private aperte al pubblico transito** e per le **strade pubbliche** di larghezza inferiore a ml. 7,00;
- non dovrà essere inferiore a ml. 7,50 per le **strade pubbliche** di larghezza compresa tra ml. 7,00 e ml. 15,00;
- non dovrà essere inferiore a ml. 10,00 per le **strade pubbliche** di larghezza superiore a ml. 15,00.

Nel caso in cui per mantenere tali distacchi dal filo delle sedi stradali (sia pubbliche che private aperte al pubblico transito) risultasse difficile l'inserimento della sagoma dell'edificio, salvo quanto previsto per i comprensori soggetti a convenzione, è consentito andare in deroga a tali distacchi e mantenere l'allineamento con gli altri edifici limitrofi esistenti. Qualora non ci fossero altri allineamenti utili si può ridurre il distacco, garantendo comunque una distanza dal filo stradale non inferiore a 3 ml.

Oltre quanto sopra consentito, nel caso di aree interne a comparti soggetti a convenzione e/o a comparti fondiari pubblici, eventuali deroghe ai distacchi ed alle inclinate saranno consentite, in sede di attuazione, previa approvazione di apposito **planivolumetrico**.

#### **Art. 21 – Box auto**

In tutte le aree fondiarie comprese quelle all'interno dei comparti soggetti a convenzione, ove per particolari caratteristiche geologiche idrauliche o a rischio sicurezza, sia preclusa la realizzazione di locali destinati ad autorimesse nei piani interrati o seminterrati, è consentita la realizzazione di locali accessori al piano terreno, destinati espressamente a box auto, nella misura di 15 mq. netti ad unità immobiliare di altezza non superiore a mt. 2,50.

Detti locali, che non sono calcolati nel computo della S.U.L. massima realizzabile, potranno essere ubicati all'interno della sagoma di massimo ingombro o realizzati all'esterno anche in aderenza al confine con altro lotto, previo accordo tra i confinanti fatti salvi i distacchi dalle aree pubbliche e di uso pubblico.

#### **art. 22 – Accessori**

Nel rispetto dei distacchi di cui sopra, in tutte le aree fondiarie, oltre la S.U.L. (volumetria) prevista dalle presenti norme sono consentiti accessori non agibili, anche in aderenza all'edificio/edifici principali, nella misura complessiva non superiore ad 1/50 dell'area del lotto, con altezza lorda non superiore a m. 2,50. Tali locali potranno anche essere realizzati in aderenza, a confine con altro lotto, previo accordo tra i confinanti, fatti salvi i distacchi dalle aree pubbliche.

#### **art. 23 - Costruzioni in aderenza**

In tutte le aree fondiarie finitime possono essere consentite costruzioni in aderenza, subordinando il rilascio del permesso di costruire relativo al singolo edificio alla preventiva approvazione del progetto riguardante il complesso delle costruzioni in aderenza, da redigersi con criterio unitario e con l'accordo di tutti i proprietari dei lotti interessati.

#### **art. 24 – Zone soggette a tutela**

Nelle zone ricadenti nel piano esecutivo soggette a tutela ex D.Lgs n.42/2004 e ss.mm.ii. e/o in base alla normativa previgente il rilascio del Permesso di costruire è subordinato alle autorizzazioni richieste dal suddetto Decreto.

Più in generale, nelle zone interne al piano esecutivo che risultino interessate da tutele, vincoli, fasce di rispetto e limitazioni di qualsiasi natura, l'edificazione ed ogni modifica allo stato dei luoghi sono subordinate ai pareri, nulla-osta ed autorizzazioni previste dalle norme vigenti.

#### **art. 25 – Prescrizioni per idoneità territoriale (Geologico- Idraulica)**

I permessi a costruire sono subordinati al rispetto delle prescrizioni inserite nelle tavole di idoneità territoriale (D.G.R. n. 2649/1999), facenti parte integrante dell'elaborato Tav. 4 Relazione Geologica - Vegetazionale.

#### **art. 26 – Prescrizioni per l'edificazione lungo i fossi e canali**

Per l'edificazione lungo i fossi e canali non iscritti nell'elenco di cui al R.D. 11/12/1933 n. 1775, riguardante la tutela delle acque pubbliche, i distacchi di cui al corrispondente articolo delle presenti norme dovranno essere misurati dal piede dell'argine del fosso.

**art. 27 – Prescrizioni per l'inquinamento indoor del gas radioattivo radon proveniente dal suolo e dal sottosuolo**

Gli edifici di nuova costruzione dovranno essere dotati di accorgimenti costruttivi di base secondo le indicazioni (linee-guida, schede e prescrizioni tecniche) progettuali elaborate ed aggiornate nell'ambito del Piano Nazionale Radon (P.N.R.) e di prossima pubblicazione da parte dell'Istituto Superiore di Sanità.

**art. 28 – Prescrizioni riguardanti il risparmio energetico**

Tutti gli interventi edilizi ricadenti all'interno del piano esecutivo dovranno rispettare le disposizioni contenute nella Deliberazione di Consiglio Comunale n.48/2006 e s.m.i., nonché le norme sovraordinate vigenti in materia.

**CAPO X – NORME PER IL DECORO DEGLI IMMOBILI****art. 29 - Obbligo di mantenere in buono stato gli immobili**

I proprietari hanno l'obbligo di mantenere costantemente il proprio immobile in stato di buona conservazione, sia per la stabilità che per l'igiene ed il decoro pubblico. In caso contrario ai proprietari potrà essere ingiunto di provvedere, entro il termine fissato dall'Amministrazione, alle opere occorrenti, pena l'esecuzione d'ufficio, con i relativi costi loro addebitati.

**art. 30 - Sistemazione zone di distacco**

Le zone di distacco vanno sistemate e mantenute a verde privato. Ove ciò non sia in contrasto con norme sovraordinate, è fatto obbligo ai proprietari di mettere a dimora nelle zone di distacco alberi di specie autoctone, nel numero di almeno uno ogni 100 mq di superficie libera e dell'altezza minima di m. 3,50.

**art. 31 - Recinzioni**

Le aree scoperte di proprietà privata, non soggette a servitù di pubblico transito, contigue a strade pubbliche e private, piazze o zone e spazi a destinazione pubblica, dovranno essere opportunamente recintate con decoro ed in armonia con l'ambiente, conformi al progetto approvato ed al regolamento edilizio vigente, nonché ad eventuali norme sovraordinate.



## INDICE

### TITOLO I – GENERALITA' E CONTENUTO DEL PIANO

#### CAPO I GENERALITA'

- art. 1 Validità delle norme
- art. 2 Lotto, Superficie Utile Lorda e volumetria esistente

#### CAPO II CONTENUTO DEL PIANO

- art. 3 Elaborati costituenti il Piano Esecutivo e loro valore normativo
- art. 4 Perimetri
- art. 5 Aree fondiari
- art. 6 Aree pubbliche
- art. 7 Aree di distribuzione di carburante

### TITOLO II – EDIFICAZIONE

#### CAPO III EDIFICABILITA' DEI LOTTI E RELATIVA S.U.L. (VOLUMETRIA)

- art. 8 S.U.L. (volumetria) assentita ed assentibile

#### CAPO IV S.U.L. (VOLUMETRIA) SCATURITA DAL DIRITTO EDIFICATORIO

- art. 9 Diritto edificatorio dei lotti liberi
- art. 10 Diritto edificatorio dei lotti parzialmente edificati

#### CAPO V S.U.L. (VOLUMETRIA) AGGIUNTIVA

- art. 11 S.U.L. (volumetria) aggiuntiva per incentivare l'accelerazione della cessione delle aree pubbliche e per la riqualificazione del patrimonio edilizio esistente
- art. 12 S.U.L. (volumetria) aggiuntiva derivante dai comparti fondiari pubblici da ripartire a tutti i lotti liberi del piano esecutivo

#### CAPO VI INDICI FONDIARI

- art. 13 Indice fondiario medio del piano esecutivo ed indice fondiario massimo di ciascun lotto
- art. 14 Oneri per l'attuazione del piano esecutivo: oneri concessori ordinari e contributi straordinari

#### CAPO VII ZONE DI CONSERVAZIONE, COMPLETAMENTO E NUOVA EDIFICAZIONE ABITATIVA E NON ABITATIVA

- art. 15 Interventi edilizi. Destinazioni d'uso

#### CAPO VIII EDIFICAZIONE NELL'AMBITO DEI COMPARTI SOGGETTI A CONVENZIONE E DEI COMPARTI FONDIARI PUBBLICI

- art. 16 Comparti soggetti a convenzione. Interventi edilizi. Destinazioni d'uso
- art. 17 Comparti fondiari pubblici. Interventi edilizi. Destinazioni d'uso

#### CAPO IX NORME GENERALI

- art. 18 Lotti minimi
- art. 19 Accorpamento, rilocalizzazione e/o trasferimenti di S.U.L. (volumetria)
- art. 20 Distacchi
- art. 21 Box auto

- art. 22 Accessori
- art. 23 Costruzioni in aderenza
- art. 24 Zone soggette a tutela
- art. 25 Prescrizioni per idoneità territoriale (Geologico- Idraulica)
- art. 26 Prescrizioni per l'edificazione lungo i fossi e canali
- art. 27 Prescrizioni per l'inquinamento indoor del gas radioattivo radon proveniente dal suolo e dal sottosuolo
- art. 28 Prescrizioni riguardanti il risparmio energetico

**CAPO X    NORME PER IL DECORO DEGLI IMMOBILI**

- art. 29 Obbligo di mantenere in buono stato gli immobili
- art. 30 Sistemazione zone di distacco
- art. 31 Recinzioni