

P Tec 9



ROMA CAPITALE
Dipartimento Programmazione e Attuazione Urbanistica
Direzione Trasformazione Urbana
U.O. Riqualificazione Diffusa
COPIA CONFORME ALL'ORIGINALE
DEPOSITATO AGLI ATTI D'UFFICIO



ROMA CAPITALE
DIPARTIMENTO PROGRAMMAZIONE E ATTUAZIONE URBANISTICA
U.O. CITTA' PERIFERICA

PIANO ESECUTIVO PER IL RECUPERO URBANISTICO DEL NUCLEO N.8.17 - "FOSSO SAN GIULIANO 2"

MUN.
VIII

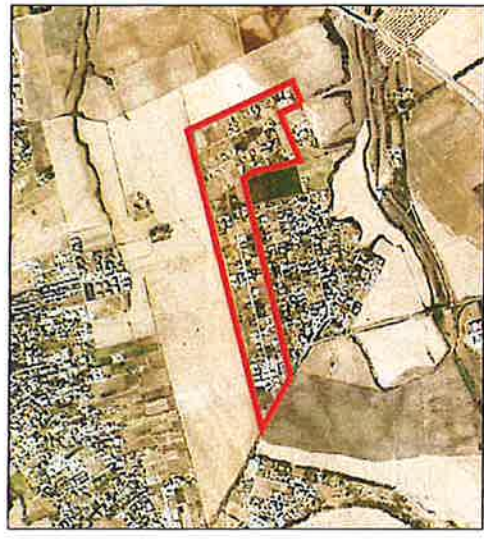

ALLEGATO ALLA DELIBERA A.C.
n. 23 del 9/10/2013

PROPONENTI



Associazione Consortile di
Recupero Urbanistico
"GIULIANO 2"

Il Presidente
Fabio Lorusso

Direttore Dipartimento Programmazione e Attuazione Urbanistica Ing. *Errico Stravato*

COORDINAMENTO TECNICO - Amministrativo:

Direttore U.O. Città Periferica Ing. *Tonino Egiddi*

- Arch. *Michela Poggipollini*
- Arch. *Maurizio Santilli*
- Funz. Geom. *Marco Fattori*
- Funz. Geom. *Cosma Damiano Vecchio*
- Funz. Geom. *Mauro Zanini*
- Funz. Serv. Tec. Sist. Graf. *Emanuela Morseletto*
- Funz. Sist. Graf. Infor. Territ. *Bruno De Lorenzo*
- Funz. Sist. Graf. Infor. Territ. *Anna Panaiotti*
- Funz. Sist. Graf. Infor. Territ. *Rossella Sbarigia*
- Istrut. Tecn. Sist. Graf. *Fabio De Minicis*
- Istrut. Tecn. Sist. Graf. *Irene Tornici*
- Geom. *Isabella Castellano*
- Geom. *Mauro Ciotti*
- Geom. *Rufina Cruciani*
- Geom. *Rita Napolitano*
- Geom. *Antonio Nardone*
- Geom. *Maria Cristina Ria*

[Handwritten signature]
IL DIRIGENTE
Ing. *Tonino Egiddi*

Stampa rossa: **DIPARTIMENTO PROGRAMMAZIONE E ATTUAZIONE URBANISTICA**
29 OTT. 2012
DIR. PROG. E PIANIFICAZIONE DEL TERRITORIO
Prof. n. QF *21820*

Oper. Serv. Supp. Cust. *Daniela Astrologo*

Supporto Tecnico - Amministrativo R.p.R. S.p.A.:

Arch. *Cristina Campanelli*; Geom. *Massimo Antonelli*; Tec. Aerof. *Alessandro Cugola*; Istrut. Ammin.: *Maurizio Barelli, Fabrizio Pirazzoli*

COORDINAMENTO TECNICO

COORDINAMENTO DELLE PERIFERIE:
Piani per la Periferia -
Unione Borgate - A.NA.CI.PE. - A.R.C.

Arch. *Giuseppe Manacorda*
Arch. *Ezio Neri*

PROGETTAZIONE

Arch. <i>Giuseppe Manacorda</i>	Geom. <i>Bruno Pulcinelli</i>
Arch. <i>Mirco Pirani</i>	Geom. <i>Marco Stefanelli</i>
Dott. <i>Riccardo Pulcinelli</i>	
Dott. <i>Emiliano Pulcinelli</i>	
Ing. <i>Fabio De Rosa</i>	

Tavola n.
10

RELAZIONE DI PREVISIONE DI MASSIMA DELLE SPESE

scala 1:1.000	Data: 28/06/2012	Aggiornamenti:	G2 Tav10 21032012_2 Danilo.dwg
---------------	------------------	----------------	--------------------------------

COPIA CONFORME ALL'ORIGINALE

REGIONE LAZIO
PRESIDENZA GIUNTA REGIONALE

Copia conforme all'originale da integrare con le ~~modifiche, stralci,~~

condizioni, integrazioni, raccomandazioni e prescrizioni di cui alla

D.G.R. n° **841** del **3.0 DIC. 2016**

che si rilascia a Roma, il **20 APR. 2017**



Funzionario Responsabile
pele faufre

ALLEGATO ALLA NOTA

N. **614735** DEL **09 DIC. 2016**



Maurizio Gamberti

TAV: 10 RELAZIONE DI PREVISIONE DI MASSIMA DELLE SPESE
DEL NUCLEO n. 8.17 – "FOSSO SAN GIULIANO 2"

Le spese di massima occorrenti per la realizzazione delle opere di urbanizzazione primaria (OO.UU.PP.) e secondaria (OO.UU.PP.) di seguito rappresentate hanno valore orientativo per l'Amministrazione Comunale, permettono di verificare l'eventuale "pareggio di bilancio" tra i costi delle opere di urbanizzazione primaria mancanti nel nucleo edilizio e le risorse a disposizione e stimare l'eventuale finanziamento che rimane a carico dell'Amministrazione Comunale per il completamento delle opere di urbanizzazione previste dal piano esecutivo definito attraverso i costi presunti per la realizzazione delle opere di urbanizzazione primaria e secondaria e le risorse presumibilmente disponibili.

Di seguito si rappresenta la quantificazione dei costi e delle risorse delle opere da realizzare attraverso la previsione di massima di spesa per l'acquisizione delle aree pubbliche e per la relativa realizzazione delle opere di urbanizzazione primarie e secondarie occorrenti in attuazione del Piano Esecutivo non valutando le opere di urbanizzazione (primarie e/o secondarie) già realizzate.

I COSTI

Opere di urbanizzazione primaria e secondaria da realizzare:

Le stime delle opere di urbanizzazione previste dal Piano Esecutivo tengono conto delle seguenti spese:

- acquisizione delle aree;
- Dimensionamento di massima dell'opera;
- Costo parametrico delle opere a base d'asta aumentato del 30% per somme a disposizione ed IVA, secondo quanto previsto dalla delibera di C.C. n. 53/2009 sulle opere a scomputo;

I seguenti costi, calcolati su dati di massima, sono anche comprensivi, nella quota del 30% di cui sopra, del costo presunto relativo la progettazione definitiva ed esecutiva, la Direzione dei Lavori, gli oneri della sicurezza ed il collaudo dell'opera da realizzare:

ESPROPRIO

Per l'espropriazione delle aree pubbliche, stimate in circa il 20% delle superfici pubbliche complessivamente previste dal piano esecutivo, ad un valore presunto di €/mq. 80,00:

Aree pubbliche destinate ad OO.UU.PP.:

Strade pubbliche	mq. 43.706 x 0,20 x €/mq. 80,00	= € 699.296
Parcheggi pubblici	mq. 14.078 x 0,20 x €/mq. 80,00	= € 225.248
Verde pubblico (quota relativa a 4 mq/ab)	mq. 5.468 x 0,20 x €/mq. 80,00	= € 87.488
<u>Sommano esproprio aree OO.UU.PP.</u>	<u>mq. 63.252 x 0,20 x €/mq. 80,00</u>	<u>= € 1.012.032</u>

Aree pubbliche destinate ad OO.UU.SS.:

Verde pubblico (quota rimanente oltre 4 mq/ab)	mq. 11.379 x 0,20 x €/mq. 80,00	= € 175.088
Servizi pubblici	mq. 9.963 x 0,20 x €/mq. 80,00	= € 159.408
<u>Sommano esproprio aree OO.UU.SS.</u>	<u>mq. 21.342 x 0,20 x €/mq. 80,00</u>	<u>= € 341.472</u>

Totale espropri aree OO.UU.PP.ed OO.UU.SS. mq. 84.594 x 0,20 x €/mq. 80,00 = € 1.353.504

COPIA CONFERMATA ALL'ORIGINALE
1

URBANIZZAZIONI PRIMARIE (OO.UU.PP.)

Realizzazione di aree stradali pubbliche, il presunto costo parametrico è riferito ad una strada con sezione media di larghezza m. 8,50, comprensivo del costo delle opere di formazione del corpo e della struttura stradale con pacchetto di cm. 54, della rete di smaltimento delle acque meteoriche in pvc mm. 600 con caditoie sifonate e fognoli di collegamento in pvc di diametro mm. 315, del ciglio, della pavimentazione dei marciapiedi, della fognatura acque nere, dell'impianto di illuminazione pubblica e di ogni altro onere per finiture varie:

mq. 17.858 x 69 % da completare = €/mq. 195,00 = € 2.402.794

Realizzazione di aree stradali pubbliche, il presunto costo parametrico è riferito ad una strada con sezione media di larghezza m. 10,50, comprensivo del costo delle opere di formazione del corpo e della struttura stradale con pacchetto di cm. 54, del ciglio, della pavimentazione dei marciapiedi, e di ogni altro onere per finiture varie:

mq. 25.847 x 100 % da completare = €/mq. 105,78 = € 2.734.096

Realizzazione di rete di smaltimento delle acque meteoriche in pvc mm. 600 con caditoie sifonate e fognoli di collegamento in pvc di diametro mm. 315:

ml. 2.461 x 100 % da completare = €/ml. 674,70 = € 1.660.437

Realizzazione di rete di fognatura acque nere in gres porcellanato diametro medio mm. 300, comprensive del costo degli scavi, dei pozzetti e di ogni altro onere necessario:

ml. 4.562 x 65 % da completare = €/ml. 585,00 = € 1.734.700

Realizzazione di rete di pubblica illuminazione, il presunto costo parametrico è riferito ad una rete con pali di altezza di m. 10 con lampade a led posti a distanza di m. 27, comprensivo del costo dei pozzetti, di un eventuale ripristino della pavimentazione di larghezza m. 2,50 e di ogni altro onere necessario:

ml. 4.562 x 69 % da completare = €/ml. 182,00 = € 572.896

Ripristino strada esistente priva di illuminazione (solo Binder e tappetino d'usura):

mq. 43.706 x 0,00 % da completare = €/mq. 29,90 = € 0.00

Sistemazione di spazi di verde attrezzato di quartiere (quota relativa a 4 mq/ab), organizzati con aree a gioco per bambini, panchine, ecc comprensivi di ogni onere derivante per le opere di illuminazione, innaffiamento, viabilità interna e finiture varie:

mq. 5.468 x 100 % da completare = €/mq. 65,00 = € 355.420

Realizzazione di spazi di sosta e parcheggi pubblici, comprensivi del costo delle opere di formazione del corpo e della struttura stradale con pacchetto di cm. 54:

mq. 14.078 x 100 % da completare = €/mq. 79,30 = € 1.116.385

Sommano realizzazione OO.UU.PP. = € 10.576.728

URBANIZZAZIONI SECONDARIE (OO.UU.SS.)

Sistemazione di aree a verde di quartiere (quota rimanente oltre 4 mq/ab), organizzato con aree a gioco per bambini, attrezzature sportive, ecc., comprensivi di ogni onere derivante per le opere di illuminazione, innaffiamento, viabilità interna e finiture varie:

mq. 3.374 x €/mq. 65,00 = € 219.310

COPIA CONFORME ALL'ORIGINALE

Sistemazione di aree a verde di quartiere (quota rimanente oltre 4 mq/ab) non attrezzato:
mq. 7.569 x = €/mq. 41,08 = € 310.934

Costruzione di asilo nido e materna (n. 3 sezioni) comprensivo di ogni onere derivante da sistemazioni esterne, impianti e finiture varie:

n. 0 x = €/cad. 1.820.000,00 = € 0

Costruzione di scuola dell'obbligo comprensiva di ogni onere derivante da sistemazioni esterne, impianti e finiture varie considerando, in via presuntiva, la realizzazione di 0,30 mq. di costruzione per ogni mq. di superficie a servizi al tal fine destinata:

mq. 5.950 x 0,30 x €/mq. 1.560,00 = € 2.784.600

Costruzione di attrezzature per servizi pubblici (mercati di quartiere, delegazioni comunali, chiese ed altri servizi religiosi, sociali, culturali, sanitarie, ecc.) comprensive di ogni onere derivante da sistemazioni esterne, impianti e finiture varie considerando, in via presuntiva, la realizzazione di 0,30 mq. di costruzione per ogni mq. di superficie a servizi al tal fine destinata:

mq. 4.013 x 0,30 x €/mq. 1.300,00 = € 1.565.070

Sommano realizzazione OO.UU.SS. = € 4.879.914

Riassumendo il totale dei costi delle opere di urbanizzazione desunti dalla somma degli importi di cui sopra abbiamo:

		<u>Per le OO.UU.PP.</u>	
Esproprio aree	OO.UU.PP.		= € 1.012.032
Realizzazione	OO.UU.PP.		= € 10.576.728
Sommano	OO.UU.PP.		= € 11.588.760
		<u>Per le OO.UU.SS.</u>	
Esproprio aree	OO.UU.SS.		= € 341.472
Realizzazione	OO.UU.SS.		= € 4.879.914
Sommano	OO.UU.SS.		= € 5.221.386

Totale presunta spesa per l'esproprio e la realizzazione delle opere di urbanizzazione primaria e secondaria = € 16.810.146

Per le opere di urbanizzazione primarie da realizzare nel Piano Esecutivo, il rapporto tra la presunta spesa per l'esproprio e la realizzazione pari ad € 11.588.760 e la superficie del Piano Esecutivo pari ad ha 29,0568 risulta di €/ha 398.831

Per le opere di urbanizzazione secondarie da realizzare nel Piano Esecutivo, il rapporto tra la presunta spesa per l'esproprio e la realizzazione pari ad € 5.221.386 e la superficie del Piano Esecutivo pari ad ha 29,0568 risulta di €/ha 179.695

Complessivamente per le opere di urbanizzazione primarie e secondarie da realizzare nel Piano Esecutivo, il rapporto tra la presunta spesa per l'esproprio e la realizzazione pari ad € 16.810.146 e la superficie del Piano Esecutivo pari ad ha 29,0568 risulta di €/ha 578.527

LE RISORSE

Oneri di urbanizzazione ancora disponibili a seguito del rilascio delle concessioni in sanatoria:

a) importi a disposizione non impegnati = € 250.000

COPIA CONFORME ALL'ORIGINALE

b) importi per sanatorie non ancora rilasciate	= € 150.000
Totale	= € 400.000

Oneri di urbanizzazione primaria relativi ai permessi di costruire da rilasciare per volumetrie abitative:

Al fine della quantificazione di tali proventi, si considerano tutte le volumetrie da realizzare scaturite dal "diritto edificatorio" comprese quelle "abitative e non abitative con finalità di interesse pubblico o generale" relative ai comparti fondiari pubblici e quelle "aggiuntive" ai lotti liberi scaturite dai comparti fondiari pubblici stessi, senza tener conto delle altre eventuali volumetrie "aggiuntive" da realizzare (per anticipazioni di cessioni di aree pubbliche, incentivi urbanistici per demolizioni e ricostruzioni, ecc.), assumendo come parametri di riferimento quelli desunti dalla delib. C.C. n. 122/2009 e determinati per Zone con Densità Territoriale di 50 ab/ha dalla delib. C.C. n. 12/2007, in funzione proporzionale al coefficiente 0,80 per le Zone Territoriali Omogenee "B3" dalla delib. C.C. n. 228/2002 ed al coefficiente 0,90 correlato all'andamento demografico del Comune di Roma di cui alla L.R. n. 35/1977 e s.m.i.:

mc. Volumetrie "diritto edificatorio"	98.354
mc. Volumetrie "comparti fondiari pubblici"	7.875
mc. Volumetrie "aggiuntive" dei "comparti fondiari pubblici"	2.625
<i>Sommano mc.</i>	$108.854 \times \text{€/mc. } 32,25$
	= € 3.510.541

Oneri di urbanizzazione secondaria relativi ai permessi di costruire da rilasciare per Volumetrie abitative:

Al fine della quantificazione di tali proventi, si considerano tutte le volumetrie da realizzare scaturite dal "diritto edificatorio" comprese quelle "abitative e non abitative con finalità di interesse pubblico o generale" relative ai comparti fondiari pubblici e quelle "aggiuntive" ai lotti liberi scaturite dai comparti fondiari pubblici stessi, senza tener conto delle altre eventuali volumetrie "aggiuntive" da realizzare (per anticipazioni di cessioni di aree pubbliche, incentivi urbanistici per demolizioni e ricostruzioni, ecc.), assumendo come parametri di riferimento quelli desunti dalla delib. C.C. n. 122/2009 e determinati per Zone con Densità Territoriale di 50 ab/ha dalla delib. C.C. n. 12/2007, in funzione proporzionale al coefficiente 0,80 per le Zone Territoriali Omogenee "B3" dalla delib. C.C. n. 228/2002 ed al coefficiente 0,90 correlato all'andamento demografico del Comune di Roma di cui alla L.R. n. 35/1977 e s.m.i.:

mc. Volumetrie "diritto edificatorio"	98.354
mc. Volumetrie "comparti fondiari pubblici"	7.875
mc. Volumetrie "aggiuntive" dei "comparti fondiari pubblici"	2.625
<i>Sommano mc.</i>	$108.854 \times \text{€/mc. } 26,83$
	= € 2.990.981

Oneri di urbanizzazione primaria relativi ai permessi di costruire da rilasciare per Volumetrie non abitative:

Al fine della quantificazione di tali proventi, si considerano tutte le volumetrie da realizzare scaturite dal "diritto edificatorio" comprese quelle "abitative e non abitative con finalità di interesse pubblico o generale" relative ai comparti fondiari pubblici e quelle "aggiuntive" ai lotti liberi scaturite dai comparti fondiari pubblici stessi, senza tener conto delle altre eventuali volumetrie. "aggiuntive" da realizzare (per anticipazioni di cessioni di aree pubbliche, incentivi urbanistici per demolizioni e ricostruzioni, ecc.), assumendo come parametri di riferimento quelli desunti dalla delib. C.C. n. 122/2009 e determinati per Zone con Densità Territoriale di 50 ab/ha dalla delib. C.C. n. 12/2007, in funzione proporzionale al coefficiente 0,80 per le Zone Territoriali Omogenee "B3" dalla delib. C.C. n. 228/2002 ed al coefficiente 0,90 correlato all'andamento demografico del Comune di Roma di cui alla L.R. n. 35/1977 e s.m.i.:

mc. Volumetrie "diritto edificatorio"	11.219
---------------------------------------	--------

COPIA CONFERME ALL'ORIGINALE

mc. Volumetrie "comparti fondiari pubblici"	874	
mc. Volumetrie "aggiuntivo" dei "comparti fondiari pubblici"	291	
Sommano mc.	12.384 x €/mc. 53,22	
		= € 659.076

Contributo straordinario relativo ai permessi di costruire da rilasciare.

Al fine della quantificazione di tali proventi si considera la diversificazione del contributo straordinario scaturita dalla titolarità di "soggetto proponente", dall'aver dato mandato a redigere la proposta di piano esecutivo, dall'indice di fabbricabilità territoriale del piano esecutivo, dal maggiore o minore esborso in riferimento all'indice fondiario del lotto, assumendo come parametri di riferimento quelli desunti dalla delib. C.C. n. 122/2009:

Totale = € 3.251.204

Proventi ricavabili dall'eventuale cessione in proprietà, da parte dell'Amministrazione Comunale, della S.U.L. relativa alle aree fondiarie di nuova edificazione abitativa e non abitativa interne ai comparti fondiari pubblici.

Al fine della quantificazione di tali proventi si ipotizza che tutta la S.U.L. abitativa e non abitativa, disponibile per l'Amministrazione Comunale scaturita dai *comparti fondiari pubblici*, sia ceduta in proprietà e che il mix funzionale, rispetto al totale della S.U.L. disponibile, sia pari al 90% di S.U.L. abitativa ed al 10% di S.U.L. non abitativa e si assume come valore presunto per la S.U.L. la media ponderata delle quotazioni dell'Agenzia del Territorio OMI desunto tra la S.U.L. abitativa calcolata come media delle quotazioni minime relative alle abitazioni di tipo economico in normale stato conservativo, da cui è detratto il costo totale della nuova edificazione per interventi di edilizia agevolata (delib. G.R.L. n. 9678/1996 pari ad €/mc. 841,42) rivalutato in base alla variazione ISTAT (da dicembre 1996 a giugno 2011 + 45,5%), detraendo quanto dovuto per il contributo afferente al rilascio del permesso di costruire (oneri di urbanizzazione più costo di costruzione) e la S.U.L. non abitativa calcolata come media delle quotazioni minime relative agli uffici in normale stato conservativo, da cui è detratto il costo totale della nuova edificazione per interventi di edilizia agevolata (delib. G.R.L. n. 9678/1996 pari ad €/mc. 841,42) rivalutato in base alla variazione ISTAT (da dicembre 1996 a giugno 2011 + 45,5%), detraendo quanto dovuto per il contributo afferente al rilascio del permesso di costruire (oneri di urbanizzazione più costo di costruzione):

mq S.U.L. "comparti fondiari pubblici" 2734 x €/mq S.U.L. 600,00 = € 1.640.400

Totale presunte risorse desunte dalla somma degli importi di cui sopra = € 12.381.774

FINANZIAMENTO A CARICO DEL BILANCIO COMUNALE

La differenza tra il totale delle risorse ed il totale dei costi è:

per le OO.UU.PP.

<u>Risorse</u>	<u>= € 4.169.617</u>
<u>Costi</u>	<u>= € 11.588.760</u>
<u>A carico del bilancio di Roma Capitale (negativo)</u>	<u>= € -7.419.143</u>

per le OO.UU.SS.

<u>Risorse</u>	<u>= € 2.920.553</u>
<u>Costi</u>	<u>= € 5.334.081</u>
<u>A carico del bilancio di Roma Capitale (negativo)</u>	<u>= € -2.413.528</u>

Considerata la differenza tra il totale delle risorse (€ 12.381.774) ed il totale dei costi relativi alle sole opere di urbanizzazione primaria comprensive dell'incidenza dei relativi costi di esproprio (€ 11.588.760) avremo un saldo (positivo) di € 793.014

COPIA CONFORME ALL'ORIGINALE

Per quanto riguarda l'attivazione delle misure previste dal terzo comma dell'articolo 13 delle Linee Guida, misure previste per ottenere il "pareggio di bilancio" tra i costi delle opere di urbanizzazione primaria mancanti nel Piano Esecutivo e le risorse a disposizione, si rappresenta che il rapporto tra il totale dei costi delle opere di urbanizzazione primaria da realizzare (€ 10.576.728) e la superficie del Piano Esecutivo (ha 29,05) risulta di €/ha 364.000 inferiore al parametro di riferimento massimo presunto di €/ha 400.000,00 per i costi delle opere di urbanizzazione primaria da realizzare in questa tipologia di recupero urbanistico.

Si attesta che la presente copia conforme all'originale è composta di n. ...7... facciate



Il Funzionario Responsabile
Paolo Ruffo