

## La Popolazione Residente Straniera al 31 dicembre 2005, 2006 e 2007, sul territorio della Città Storica e di quattro altre rilevanti aree comunali

Residenti Italiani e Stranieri (al 31 dicembre 2006) suddivisi in cinque rilevanti aree comunali

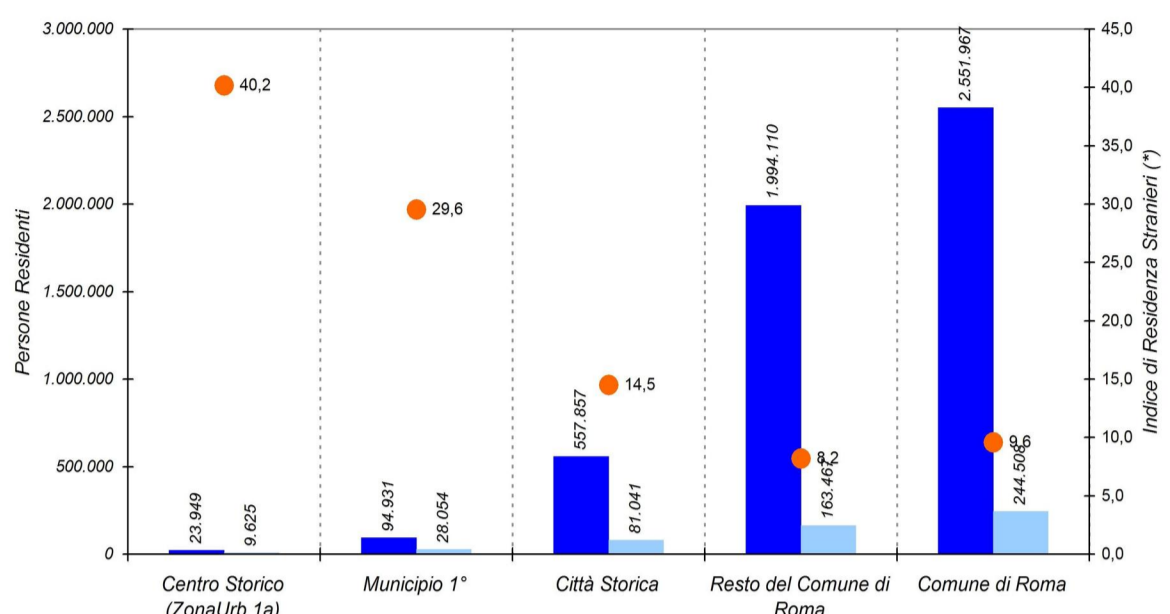

Residenti Italiani e Stranieri (al 31 dicembre 2007) suddivisi in cinque rilevanti aree comunali



Tabella 1

Area Territoriale	SezAgg_91	Superficie (ha)	Italiani	Stranieri	Totale Residenti	Indice Residenza Stranieri (%)
Centro Storico (Zona Urb 1a)	153	318,8	23949	9625	33574	40,19
Municipio 1*	469	1429,2	94931	28054	122985	29,55
Città Storica	1715	8055,9	557857	81041	638898	14,53
Resto del Comune di Roma	4097	120625,0	1994110	163467	2157577	8,20
Comune di Roma	5812	128681,0	2551967	244508	2796475	9,58

Tabella 2

Area Territoriale	SezAgg_91	Superficie (ha)	Italiani	Stranieri	Totale Residenti	Indice Residenza Stranieri (%)
Centro Storico (Zona Urb 1a)	153	318,8	23655	12025	35680	50,83
Municipio 1*	469	1429,2	93773	31331	125104	33,41
Città Storica	1715	8055,9	552710	86480	639190	15,65
Resto del Comune di Roma	4097	120625,0	1989791	176697	2166488	8,88
Comune di Roma	5812	128681,0	2542501	263177	2805678	10,35

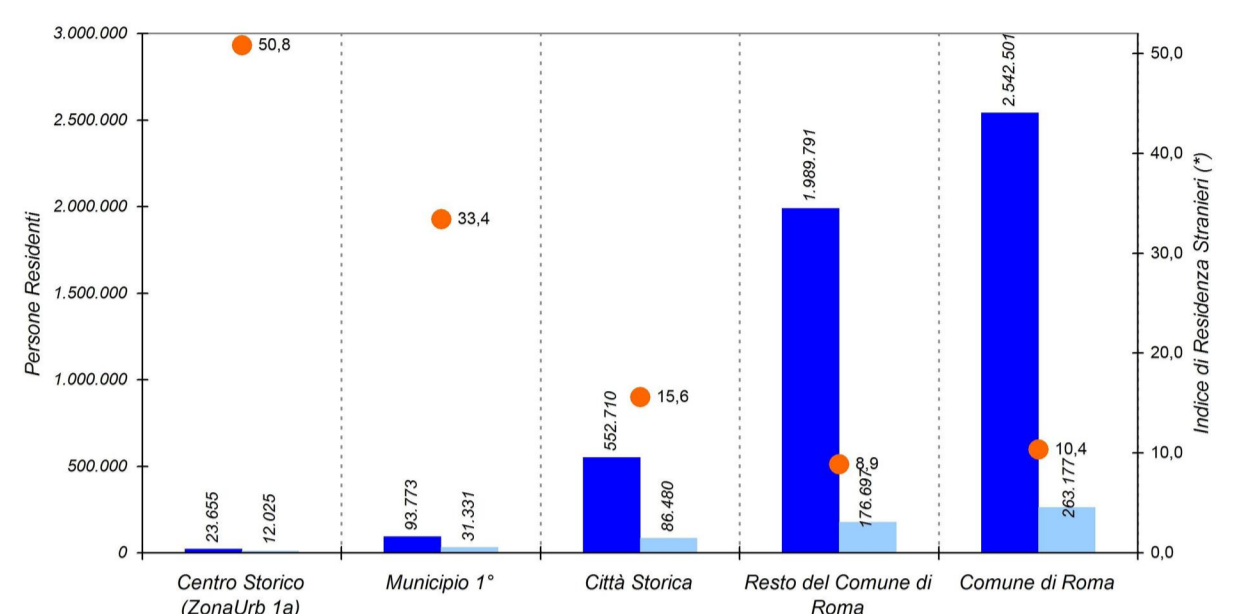
Nota: non sono inclusi i residenti non localizzati nelle sezioni di censimento aggregate del 1991.

(\*) Indice di Residenza Stranieri = Stranieri / Italiani \* 100

Nota: non sono inclusi i residenti non localizzati nelle sezioni di censimento aggregate del 1991.

(\*) Indice di Residenza Stranieri = Stranieri / Italiani \* 100

Indice di Residenza Stranieri per Sezione di Censimento al 31 dicembre 2005

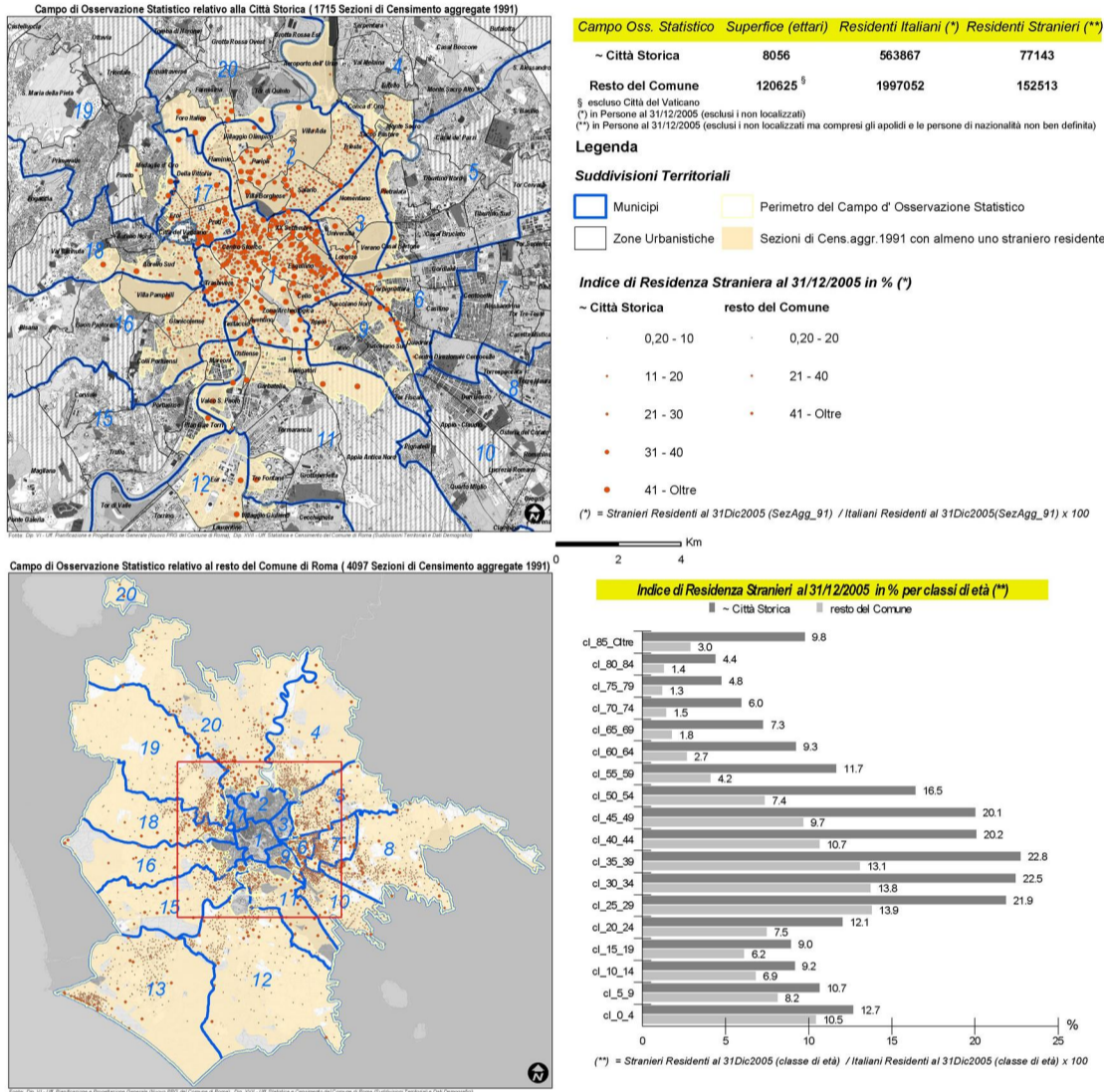

Indice di Residenza Stranieri (dal 31 dicembre 2005 al 31 dicembre 2007) sulle cinque rilevanti aree comunali

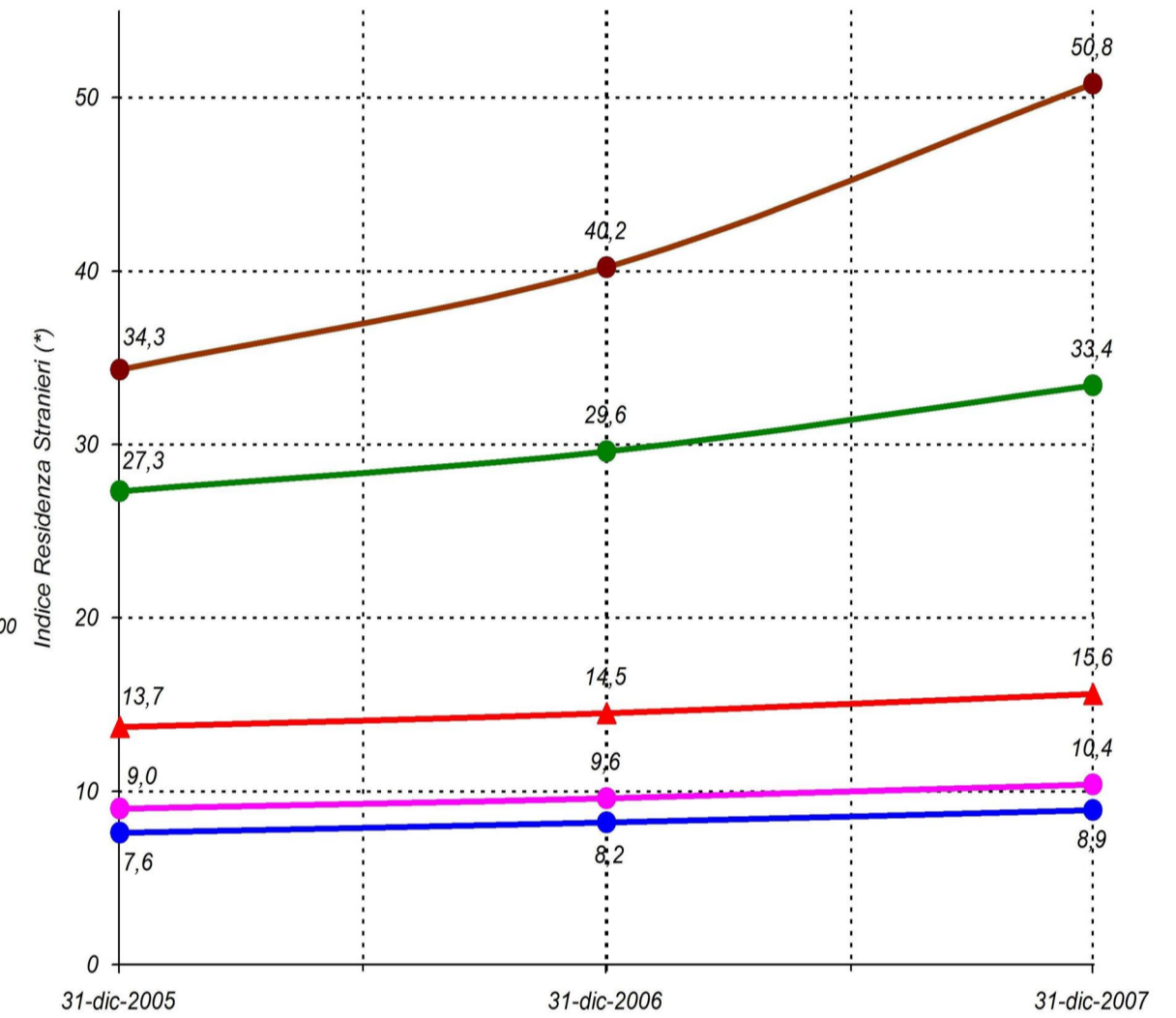

Le Cinque Nazionalità più numerose di ciascuna Area Continentale al 31 dicembre 2005

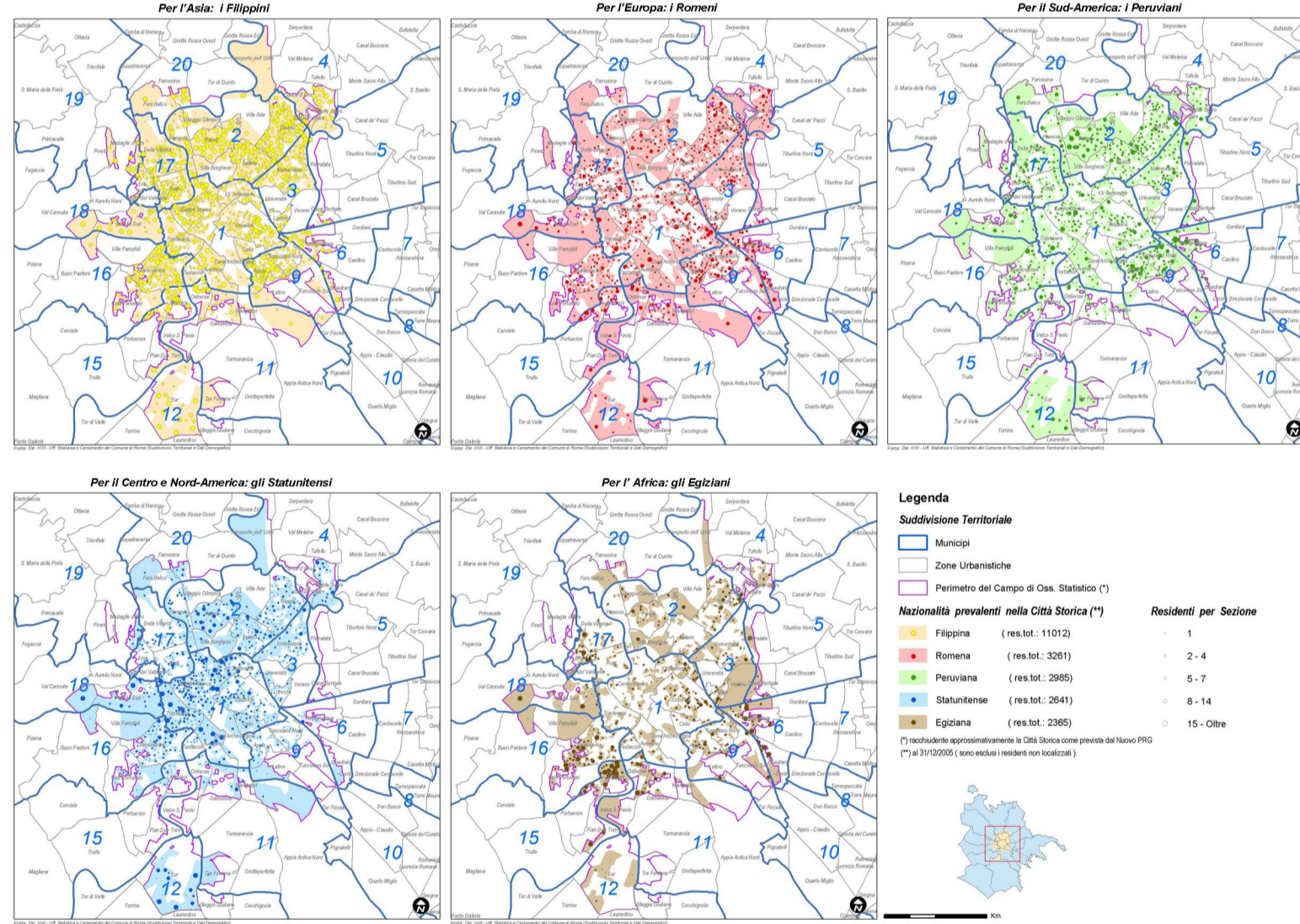

Questo manifesto mostra (con l'aiuto di diagrammi, tabelle e carte tematiche) l'andamento temporale (nel periodo 31 dicembre 2005, 31 dicembre 2007) del fenomeno insediativo della popolazione straniera, su cinque aree rilevanti del territorio del Comune di Roma, ponendo maggior enfasi sulla "Città Storica" (che è una buona approssimazione dell'area che il Nuovo PRG considera come Città Storica). Le cinque aree (in ordine di superficie crescente) sono: la zona urbanistica Centro Storico, il Municipio 1, la "Città Storica", il "Resto del Comune di Roma" e infine il Comune di Roma. Le prime tre aree e la quinta sono ognuna un sottoinsieme della successiva, mentre la quarta completa il territorio della "Città Storica" per dare l'intero territorio del Comune di Roma.

I diagrammi e le tabelle presentano, per gli anni 2005, 2006 e 2007, sulle cinque aree suddette, i seguenti dati:  
1) i valori assoluti dei residenti stranieri e l'Indice di Residenza Stranieri (definito come il semplice rapporto percentuale tra stranieri residenti nel loro complesso ed i residenti italiani della stessa porzione di territorio);  
2) le nazionalità prevalenti di ogni area continentale e, per ultima, la più numerosa in assoluto.

Osservando i dati dei diagrammi, delle tabelle e delle carte tematiche, si nota chiaramente come la residenza degli stranieri interessi principalmente le aree centrali del territorio comunale (sia in termini assoluti, sia in rapporto ai residenti italiani) e come il fenomeno sia in continuo aumento in ciascuna delle aree, nei tre anni considerati. Viene messa in risalto la crescita delle residenze straniere su tutte e cinque le aree, evidenziando il dato davvero singolare sull'area del "Centro Storico" al 31 dicembre 2007, dove l'Indice di Residenza Stranieri risulta superiore (anche se di poco) al 50%: ovvero, si ha un residente straniero ogni 2 residenti italiani. Il dato, comunque, va preso con cautela, perché in questa area sono presenti il Centro Astalli ed altre Associazioni accreditate dal Comune di Roma per dare una residenza legale a stranieri, che, poi, in realtà vanno a vivere in altri ambiti territoriali.

La carta tematica con il titolo: "Indice di Residenza Stranieri per Sezione di Censimento" mostra come le maggiori concentrazioni di residenti stranieri rispetto ai residenti italiani avvengano, sia prevalentemente all'interno delle mura aureliane. La distribuzione per classi di età manifesta come l'Indice di Residenza Stranieri risulti superiore nella "Città Storica", rispetto al resto del territorio comunale, per ciascuna classe di età.

Le tabelle con il titolo "Nazionalità prevalenti sulle cinque rilevanti aree comunali" mostrano come nella "Città Storica", nel periodo 31 dicembre 2005 - 31 dicembre 2007, a fronte di una sostanziale costanza della nazionalità più numerosa filippina, peruviana, statunitense e australiana, si sia verificato un forte incremento dei residenti di nazionalità romana (+ 54%) e addirittura un cambiamento della nazionalità più numerosa africana (si è passati dalla nazionalità egiziana nel 2005, con 2365 residenti, alla nazionalità eritrea nel 2007, con 2909 residenti). Quest'ultimo dato è dovuto, molto probabilmente, all'ingresso di persone in fuga dalla loro nazione per motivi politici (è nota l'instabilità politica delle nazioni del "Corno d'Africa" alla base di continue rivoluzioni, guerre e guerre civili).

La carta tematica con il titolo: "Le Cinque Nazionalità più numerose di ciascuna Area Continentale" mette a confronto le carte tematiche relative alle popolazioni più presenti nella "Città Storica" delle seguenti aree geografiche: Asia, Europa, Sud-America, Centro e Nord-America, Africa (l'Oceania è esclusa, per l'esigua consistenza dei suoi residenti). La prima presenta la popolazione filippina, che con 11.012 residenti rappresenta il 14,3% del totale degli stranieri residenti nella "Città Storica" (pari a 77.143 persone). Si passa poi ai Romeni (3.261 residenti pari al 4,2% del totale), ai Peruviani (2.985 residenti pari al 3,9% del totale), agli Statunitensi (2.641 residenti pari al 3,4% del totale) e agli Egiziani (2.365 residenti pari al 3,1% del totale).

La carta tematica con il titolo: "Sezioni con Consistenti Comunità Straniere" mostra le sezioni di censimento della "Città Storica" caratterizzate da una particolare presenza di nazionalità non italiana. Esse sono tutte le sezioni di censimento dove il numero di stranieri residenti di una stessa nazionalità supera le 29 unità, determinando in tal modo le sezioni e quindi il territorio con le nazionalità emergenti. È interessante notare che a Roma risulta una piccola "China Town" all'Esquilino, su Piazza Vittorio Emanuele II e la Stazione Termini. Parioli, invece, è caratterizzato da una forte concentrazione di Filippini (è ipotizzabile una intensa presenza di "badanti", "baby-sitter" e "collaboratrici domestiche").

Nazionalità prevalenti (al 31 dicembre 2005) sulle cinque rilevanti aree comunali

Area Territoriale	Europa	Asia	Africa	Sud America	Centro e Nord America	Oceania	Naz. Prevalente
Centro Storico (Zona Urb 1a)	Francese	Filippina	Eritrea	Peruviana	Statunitensi	Australiani	Filippina
Municipio 1*	Francese	Filippina	Eritrea	Peruviana	Statunitensi	Australiani	Filippina
Città Storica	Romena	Filippina	Egiziana	Peruviana	Statunitensi	Australiani	Filippina
Resto del Comune di Roma	Romena	Filippina	Egiziana	Peruviana	Statunitensi	Australiani	Romena
Comune di Roma	Romena	Filippina	Egiziana	Peruviana	Statunitensi	Australiani	Filippina

Nota: non sono inclusi i residenti non localizzati nelle sezioni di censimento aggregate del 1991.

In ogni cella della tabella è indicata la nazionalità più numerosa e il valore assoluto dei residenti.

Sono evidenziate con il colore le celle dove le nazionalità più numerose sono mutate rispetto al 2005

Nazionalità prevalenti (al 31 dicembre 2007) sulle cinque rilevanti aree comunali

Area Territoriale	Europa	Asia	Africa	Sud America	Centro e Nord America	Oceania	Naz. Prevalente
Centro Storico (Zona Urb 1a)	Francese	Filippina	Eritrea	Peruviana	Statunitensi	Australiani	Eritrea
Municipio 1*	Romena	Bengalese	Eritrea	Peruviana	Statunitensi	Australiani	Eritrea
Città Storica	Romena	Filippina	Eritrea	Peruviana	Statunitensi	Australiani	Filippina
Resto del Comune di Roma	Romena	Filippina	Egiziana	Peruviana	Statunitensi	Australiani	Romena
Comune di Roma	Romena	Filippina	Egiziana	Peruviana	Statunitensi	Australiani	Romena

Nota: non sono inclusi i residenti non localizzati nelle sezioni di censimento aggregate del 1991.

In ogni cella della tabella è indicata la nazionalità più numerosa e il valore assoluto dei residenti.

Sono evidenziate con il colore le celle dove le nazionalità più numerose sono mutate rispetto al 2005

Sezioni con Consistenti Comunità Straniere al 31 dicembre 2005

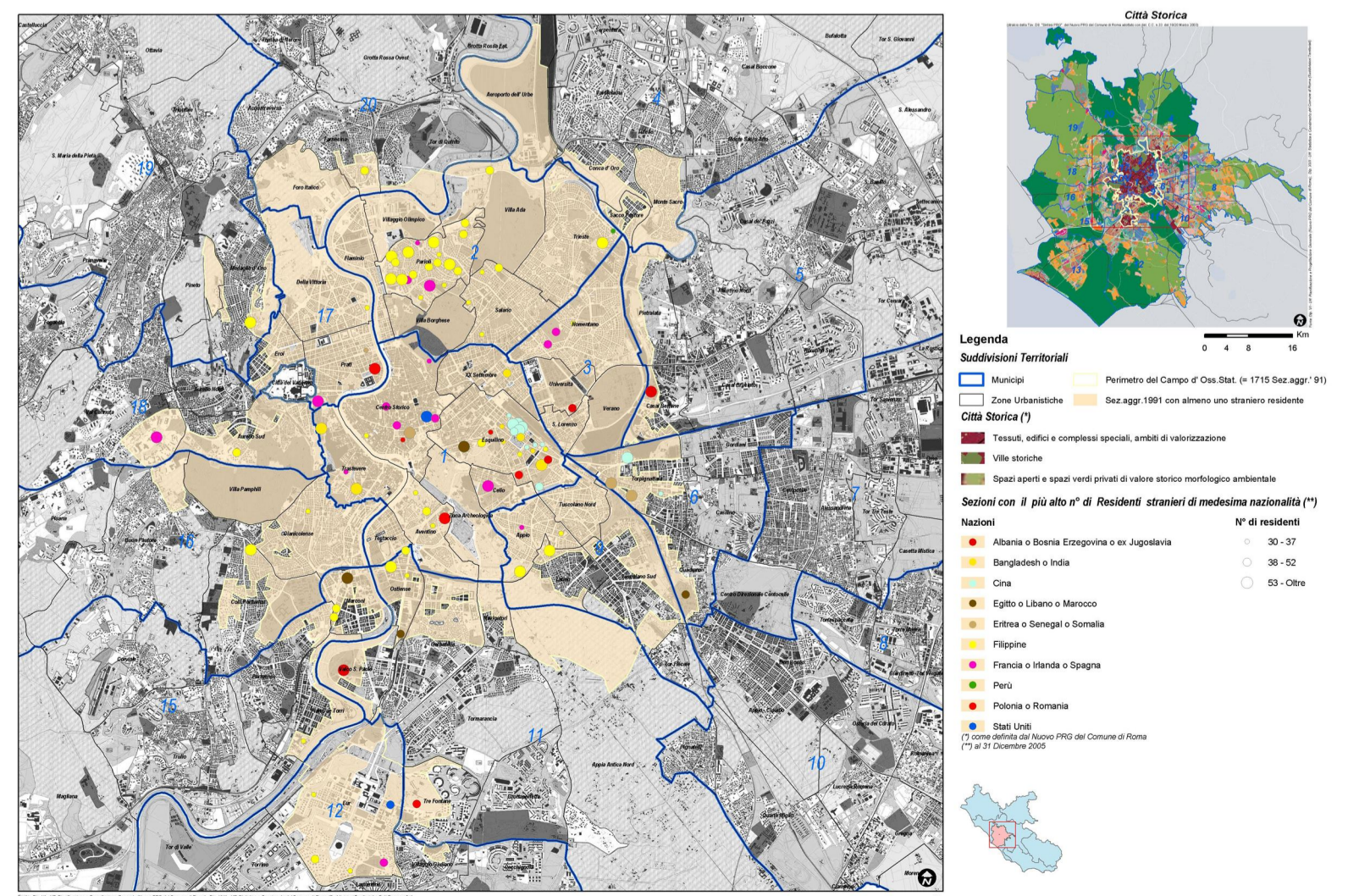

Si ringraziano per la collaborazione prestata: l' arch. Gennaro Farina, ex direttore dell'Ufficio per la Città Storica, la dott.ssa Giuseppina Lanciano, ex responsabile della selezione delle pagine web del medesimo ufficio, la dott.ssa Rossana Rosati e la dott.ssa Maria Teresa Brunello dell' Ufficio Statistica e Censimento, e infine il geom. Roberto De Felici, ex referente cartografico di quest' ultimo ufficio.

Direzione della U.O. 6 - Ufficio per la Città Storica del Dip.VI - ing. Paolo Capozzi  
Elaborazioni grafiche,informatiche e analisi statistiche: dott. Omero Noci e per ind. Franco Del Mastro

Realizzato in Roma il 18 febbraio 2009